青島時報

中華郵政特准掛號立券特別資費審認之報紙

社址　電話三三五五號　郵政信箱一四三號

第四千一百三十二號

今日出五大張

登記證　中宣會中字壹肆肆貳號　內政部警字陸貳捌號

電報掛號二五一四號

中華民國十三年九月一日發刊

印刷所　館山路膠民印刷局

本報價目：本埠　零售每份大洋四分　每月大洋一元　半年五元四角　全年十元；外埠　每月大洋一元二角　半年六元六角　全年十二元四角

廣告價目：普通　△每英寸每日五角每月三元△全面每月二百元每日五十元△半面每月一百元每日三十元△長期廣告面議；特別　△每英寸每日一元每月五元△全面每月四百元每日七十元△半面二百元每日四十元

北京圖書館 1953.6.12 日報庫

恭賀

蔣委員長安返首都并祝

新年進步

青島時報全體同人鞠躬

恭賀 年禧

青島市政府全體同人鞠躬

恭賀 年禧

青島市政府各局台所處全體同人鞠躬

恭賀 新禧

青島市政府祕書處情報室同人鞠躬

恭賀 新禧

沈鴻烈鞠躬

恭賀 歲釐

海軍第三艦隊 海軍工廠廠長高鳳華 副廠長王超 暨全體官佐士兵 同鞠躬

恭賀 新禧

謝剛哲鞠躬

恭賀 新禧

王時澤 楊津生 胡家鳳 周家彥 儲鎮 郭秉龢

葛敬應 袁方喬 邢契莘 雷法章 蔣丙然 王錫昌

同鞠躬

恭賀 年禧

青島市公安局

祕書陳景齋 第一科長張銑 第二科長熊一弼 第三科長沈國均 督察長朱韓 [illegible]務督察長安德河 第一分局長孫秉賢 第二分局長姜厚本 第三分局長朱秋雲 第四分局長凌漢 第五分局長楊在春 第六分局長陳寶琳 保安隊長朱子銘 特務隊長朱韓 偵緝隊長張毓瑞 清潔隊長高人和 敎練所長鮑長義 消防組長李佑予

全體官長員警鞠躬

恭賀 新禧

魏在田 張萬祿 路朝鑾 郭葆琳 朱紹濂

王兆麟 謝祖元 萬文藻 王纘祖

同鞠躬

恭祝 年釐

膠濟鉄路全體同人鞠躬

恭賀 年釐

膠濟鉄路管理委員會 許文國 錢宗淵 葛光廷 崔士傑 陳舜畊 宋若愚 鞠躬

恭賀 新禧

青島市商會全體委員同鞠躬

恭賀 新禧

宋雨亭鞠躬

恭賀 新禧

王子雍鞠躬

恭賀 年禧

膠澳電汽股份有限公司 宋雨亭 王子雍 高橋光隆 鞠躬

恭賀 新禧

王玉箴鞠躬

恭賀 年禧

中華工業聯合會青島分會全體委員鞠躬

恭賀 新禧

尹致中鞠躬

恭賀 新禧

自來水廠廠長孫斌鞠躬

恭賀 年禧

雙蚨麵粉公司同人鞠躬

恭賀 新禧

青島興業地產公司同人鞠躬

恭祝 各界新釐並頌凡百進展

青島萬國體育會同人鞠躬

恭賀 新禧

中央儲蓄會鞠躬

恭賀 新禧

冀魯針廠全體同人鞠躬

恭賀 新禧

興華針廠全體同人鞠躬

恭賀 新禧

青島市銀行業同業公會會員 中國實業 東萊 國華 金城 民生 中國 交通 大陸 上海 山左 鹽業 浙江興業 鞠躬

恭賀 新禧

青島市律師公會會長 牟紹周 于廼鐸 鞠躬

恭賀 年禧

茂昌公司同人鞠躬

恭賀 新禧

尹樸齋鞠躬

恕不另柬

恭賀 新禧

李瑞卿鞠躬

恭賀 新禧

政記輪船公司經理李玉祥暨全體同人鞠躬

張學良被判處徒刑十年
蔣具呈國府請求特赦
並責令張氏戴罪圖功藉瞻後效
張派員飛西安諭所部勿得妄動

〔南京三十一日專電〕陝變特別審判委員會，原定元月五日審訊張學良，茲爲趁元旦國府明令赦免計，乃臨時提前於今晨十時傳訊張氏，由李烈鈞主審，朱培德鹿鍾麟陪審，當判決處張徒刑十年，聞審訊時間甚暫，外間知者甚鮮云，

〔南京三十一日專電〕張學良昨日派代表一人飛往西安，傳諭所部，勿得妄動，靜候中央處置。

高等軍法會審判決書之全文

中央社南京三十一日電 關於西安叛變一案，國民政府根據蔣委員長呈送張學良請罪書，令交軍事委員會依法辦理後，即由軍委會委任李烈鈞爲審判長，朱培德，鹿鍾麟爲審判官，及軍法官書記官等，組織高等軍法會審，於三十一日上午十時在該會開庭審理，即呈國府核定，茲錄其判決書全文如下，軍事委員會高等軍法會審判決書，判決，被告張學良，右列被告因對於上官暴行脅迫案，經本會組織高等軍法會審審理，判決如左，（主文）張學良首謀叛黨，對於上官爲暴行脅迫，減處有期徒刑十年，褫奪公權五年，（事實）中華民國二十五年十二月十二日，本會委員長蔣中正，因公由洛陽赴陝，駐節臨潼，（十二日）黎明張學良竟率部劫持至西安，強迫蔣委員長承認其改組政府等主張，當時因公隨節赴陝之中央委員邵元冲，侍從室第三組組長蔣孝先，祕書蕭乃華，及侍從公務人員衛兵等多人，並駐陝憲兵團團長楊震亞等，聞變抵抗，悉被戕害，侍從室主任錢大鈞，亦受槍傷，又在陝大員陳調元，蔣作賓，朱紹良，邵力子，蔣鼎文，陳誠，衛立煌，陳繼承，萬耀煌等，均被拘禁，當經蔣委員長訓責，張學良旋即悔悟，於同月二十五日隨同蔣委員長回京請罪，事變初起，奉國民政府令交本會嚴辦，茲又奉交張學良請罪書判會，經組織高等軍法會審審理終結，認定事實如上，（理由）本案被告張學良，率部劫持統帥，強迫承認其改組政府等主張，有該被告之通電可證，至戕害官員，拘禁將領，均係公然事實，雖爲其部衆之行動，但該被告實爲主使發動，已極明顯，自應負其罪責，核其所爲，實犯陸海空軍刑法第六十七條，第二款前段刑法，第二百七十一條，第一項第二項，第三百零二條，第一項之罪，乃係一行爲者觸犯數項罪名，或犯一罪之方法，與結果而觸犯他項罪名，應援陸海空軍刑法第十五條，刑法第五十五條依陸海空軍刑法第六十七條第二款前段，從一重處斷，惟被告經蔣委員長訓責後，尚知悔悟，隨同旋京請罪，核其情狀，不無可恕，並依刑法第五十九條，於陸海空軍刑法第六十七條，第二款前段，減處有期徒刑十年，並依刑法第三十七條，第二項，褫奪公權五年，特爲判決如主文，中華民國二十五年十二月三十一日，軍事委員會高等軍法會審審判長，李烈鈞，審判官朱培德，審判官鹿鍾麟，軍法官陳恩普，軍法官邱毓楨，書記官袁祖憲，書記官郭作民。

蔣請國府特赦張學良之原呈

中央社南京三十一日電，蔣委員長得悉三十一日軍法會審審張學良案判決結果後，以國法部分已援據條文從輕末減，無可再寬，唯以張學良衷誠悔悟，勇於悛改，且曾重國家，自投待罪，其情實可矜原，特即具呈國府請求特赦，並請責令戴罪圖功自贖，該呈於午後二時送達國府，茲探錄原呈如下，呈爲呈請事，竊以西安之變，西北剿匪副司令張學良惑於人言，輕干國紀，躬蹈妄行，事後感懷德威，頗萌悔悟，親詣國門，上書待罪，業蒙鈞府飭交軍事委員會依照陸海空軍刑法酌情審斷，處以十年有期徒刑，大法所繩，情罪俱當從輕，減處已見寬宏，中正負疚在假，本不敢有所陳瀆，惟念論事當究其所極，執法不害於施仁，國家設刑典，所以儆凶頑，所以待悛悔，此次該員中於婦惑，大觸刑章，變訊播傳，舉國駭憤，若其遂過怙惡，竟復逆施倒行，在國家固不難制裁，然元氣必更以耗竭，尚幸迷途迅復，悔禍及時，觀其親向中正涕泣自白，知良知激發，尚以國家爲重，因一念轉移之故，挽全局禍福之機，酌理原情，似宜上邀寬赦，當今國事多艱，扶危定傾，需材孔亟，該員年力富強，久經行陣，經此大錯，宜生徹悟，倘復加之策勵，猶能有補裨，似又未可遽令廢棄，不爲開還善向上之路，昔我總理懲亂嫉惡，執法必嚴，而宥過施仁，涵容益大，中央矜恤有辜，當更使天下感動，爲此不避罪嫌，貢其愚謬，敬懇鈞府俯念該員勇於改悔，並恪遵國法自投請罪各情形，依據約法，更沛仁施，將該員應得罪刑予以特赦，並責令戴罪圖功，努力自贖，藉瞻後效，而示逾格之寬仁，是否可行，理合備文呈請，仰祈鑒核施行，謹呈國民政府主席林，蔣中正謹呈。

邵力子昨抵京謁于右任報告

中央社鄭州三十一日電 邵力子偕夫人暨張坤生等，乘專車於三十一日晨離鄭過徐赴京。

中央社南京三十一日下三時電 邵力子偕夫人及隨員等，三十一日下三時抵京，前往歡迎者有葉楚傖，方治，張厲生，周佛海，及中央各部會員委與祕書等三十餘人，邵氏下車後，與往迎者握手致謝，即赴私邸休憩，旋四時半往謁于右任，有所報告，約一時許辭出。

中央社徐州三十一日電 邵力子夫婦三十一日晨七時專車抵徐，軍政長官到站迎接，邵以精神疲憊，未見客，即轉津浦快車晉京，

中央社南京三十一日電 于右任宣慰西北軍民，嗣因陝局救平後，遂於二十七日返京，並已向中央報陳結束宣慰任務，並經三十一日中常會准予備案，茲探其呈報原文錄後，敬陳者，右任前奉命宣慰西北軍民，現以非常之局幸告救寧，黨國威德咸深被荷，謹於二十七日返京，合將奉命宣慰任務報陳結束，謹上中執會，于右任敬上。

蔣侍從室人員昨均乘車抵京

中央社南京三十一日電 據蔣委員長侍從室確息，此次西安事變，委員長侍從人員隨節從難者計官佐五十一員，士兵什役九十七名，事變時除第三組組長蔣孝先，侍衛官蔣瑞昌。侍從祕書蕭乃華，特務員湯根良，衛士隊隊長毛裕禮已死難，現正派員運柩，及侍衛官竺培基，特務員施文彪，衛士程雪江，蔣堯祥，周國成，沈子粟負傷，於中央醫院治療外，其餘官兵均同時平安回京。

中央社南京三十一日電 陝西省黨務特派員余震東，於西安事變發生，因彼時情勢混沌，曾暫時隱藏，現因時態緩和，乃於二十八日偕同書記長金顯聲，化裝潛出西安，步行至臨潼，再乘車赴鄭州，三十一日午後二時許由鄭乘歐亞機飛抵南京，據余談，自蔣委員長離出西安後，該地報紙如解放，西京日報等言論仍極荒謬，地方秩序現尚平靖。惟以善後未解決，民心不安。軍隊對往來過客，檢查極嚴。

宋子文蔣方震昨日乘機返滬

中央社上海三十一日電，宋子文三十一日午四三時四十分由京乘機飛抵滬，

中央社南京三十一日電 宋子文偕隨員於三十一日下午三時三十分由京乘福特機飛返滬，又蔣方震自西安脫險歸來後，即在京休養數日，三十一日下午乘歐亞巳型機返滬度歲。

中央社上海三十一日電，蔣鼎文三十一日晨由京抵滬，據談本人前在西安咯血甚多，故特向委座請假，來滬就醫，暫不他往。

中央社徐州三十一日電，路訊，隴海西段仍在積極搶修零口赤水間之橋梁，

各地慶祝元旦

天津 中央社天津三十日電 二十六年元旦津市各界熱烈慶祝，各機關學校團體均放假三日，各報均休刊一日或二日不等，市府一日九時舉行團拜禮，各重要路口，現已架設彩色電燈誌慶。

安慶 中央社安慶三十一日電 皖垣各界以蔣委員長平安歸來，元旦日決擴大慶祝，已由籌備會決定上午在公共體育場開市民大會，晚舉行提燈遊行。

洛陽 中央社洛陽三十一日電 二十六年元旦，洛各界定晨七時在專員公署團拜，下午五時舉行提燈遊行，各商號住戶現均懸燈結彩，貼春聯，並燃放鞭炮慶祝，洛全城三十一日舉行大掃除，

漢口 中央社漢口三十一日電 武漢行營定一日上午十時舉行團拜，三鎮各機關長官各團體領袖，均將前往參加，漢市各機關團體，紛電林蔣賀年，

昆明 中央社昆明三十日電 滇各界以委座回京，國運更新，全省準備熱烈慶祝，昨在省黨部召集各機關團體代表，開慶祝籌備會議，議決，一，定一月一二三日，於潘家灣運動場開雲南各界慶祝民國成立紀念，及委員長回京大會，二，慶祝辦法，一日舉行慶祝大會，夜各校舉行提燈大會，省黨部放電影，二日，二日夜間，在光華體育場，日間在灣露天演戲，一至一日夜間召集市縣龍燈，獅子，花燈，分佈全市，熱烈慶祝，二至四日夜在省黨部舉行遊藝會，三，推張邦翰爲大會主席，陳廷璧爲會場總指揮，並請任可澄及各省委輪長出席講演，四，慶祝期間，全市懸旗掛燈彩，貼春聯，以申慶祝，

長沙 中央社長沙三十一日電 湘省府黨部定元旦舉行團拜，接見外賓，設筵歡宴，服飾儀式，均注重新生活規律，各報社新年休假三日，遇重要新聞發行聯合特刊或號外，粵漢鐵路長衡快車淦田路軌修復，照常通車，唐敢奉財部派來湘籌備所得稅，定元旦設處開征，

鄭州 中央社鄭州三十日電 鄭各界籌備慶祝元旦暨蔣委員長回京綏遠戰事勝利大會，并舉行民俗遊藝三天，

陳誠昨飛抵漢
晤何成濬商談要公 留二三日即行返京

中央社南京三十一日電 軍委會武漢行營副主任陳誠，三十一日晨十時二十五分乘中航福特機飛漢，絡晤何成濬商談要公，日內仍返京，新自海外歸國之黃琪翔亦自京乘機飛漢。

中央社漢口三十一日電 陳誠三十一日下午一時四十分由京乘機到漢，在機場歡迎者，有何成濬，徐源泉，彭國鈞，盧鑄，郭懺，俞濟時，各界機關各民衆團體人員等共約三千餘人，陳下機後，與何成濬等握手爲禮，即乘汽車離場，逕行渡江返武昌私邸休憩，聞陳氏在漢留二三日，仍須赴京，同陳來漢之黃琪翔，則下榻德明飯店，

元旦獻辭

韶光如駛，歲不我與，自今日起民國二十六年正式開始。我們在舉國共申慶祝的元旦聲中，除了歡欣鼓舞而外，更應當檢閱過去，把握現在，進而創造將來。大好春光，給我們帶來了新的生命，我們要加倍的努力起來 使這新的生命獲有與天地共存的保障。

這是無可否認的，在過去一年中，我們在蔣委員長的領導之下，含苦茹辛的從事於自力更生的艱鉅工作，不以環境之險惡而稍事灰心 不以外力之侵逼而稍事氣餒。無論在外交上，軍事上以及國內建設上都表現長足的進步 即在國際間的輿論亦博得不少的好評。所以我們在今年的元旦中，總覺得值得慶祝的；更欣逢蔣委員長安然返京，主持中樞大計，滿天的雲霧一旦消散，民族復興的基礎亦從此堅固的建築起來。大家在今天的元旦中，自然格外感覺無上的興奮。

但，我們檢閱過去一年中的成績，可以認爲滿足麼？不，決不會的。我們要切實的明瞭，過去所獲得的些許成績，是復興民族的初步工作。要眞正救亡圖存的話，還待我們作更偉大更積極的努力。因爲 我們的目的，在求整個的中華民族之自由平等，而造成一個民有民治民享的健全國家。這最後目的一天不能達到，那麼我們所應有的努力一天也不容稍事鬆弛下去。在此種意義之下，我們要接續着過去的步伐，要把握着現在的寶貴的時光，進而創造未來的更偉大的前途。

「今年已比去年好」，大家都有這樣的感覺罷。可是 大家在今天這歲序更新中，要抱定決心做到「明年更比今年好」 這才不負舉國上下熱烈慶祝元旦的意義。古人說：「痛定思痛」，現在我們的「痛」尚未定，更不要忘了大家的痛苦尚未解除。實在的，自今年元旦起，我們的使命益復重大 我們的工作也益復艱鉅了。以下幾段話，請大家注意，聊作本報同人恭獻讀者諸君的賀年禮。

（一）在過去一年中 我們做到了一分的工作；自今年元旦起，我們要再作十分的努力；

（二）我們愛戴領袖，擁護中樞，不是開會慶祝或宣傳遊行所能盡其使命的；必須要，一德一心，爲領袖作後盾，爲政府作後盾。大家所有的人力 物力，心力和財力要完全貢獻給國家；

（三）不錯 我們的民氣是異常活躍奮發的；但活躍奮發的愛國情緒，必須還要在行動上有具體的表現。因此 我們先要有橫的聯繫與縱的組織，才會發生偉大的集體力量。這種集體的力量，才會挽救垂亡的民族；

（四）自本年元旦起 我們一致要求中央，領導全國民衆作最堅決的奮鬥。在外交方面，我們甯使其談判無結果，亦決不容放鬆一步，後退一步；在軍事方面我們要統一指揮，將所有的軍隊完全用到國防上去 今後我們希望不再聽到中央軍與地方軍或某某軍的名稱和區別；在國民經濟方面，我們要求中央進一步的爲貧苦民衆解除痛苦，使大家在安定的生活狀況之下，共同致力於復興民族的大業；

（五）領土之失，國權之喪，完全由於少數認賊作父的漢奸所造成的事實。從今年元旦起 我們在共同奮鬥的陣線中不容有一個漢奸存在！

（六）祇要我們邁力前赴，一致的努力，光明的前途是可以預卜的。因此，我們希望，四萬萬國民年年熱烈的慶祝元旦，而且一年要比一年有偉大的進步。直到我們的民族獲得眞正自由平等的那一年，我們來慶祝元旦 更有一番意義了。

審訊經年之刺汪案 昨已宣判
張玉華賀坡光處徒刑七年 殺人部份收轄錯誤送首都地院

中央社南京三十一日電 轟動一時幷經一年餘偵查審理之刺汪案，始于三十一日下午二時在首都地方法院宣判，審判長吳昱恆，推事斯文宣開，檢察官羅人驥，書記官劉隨淳，按照時間蒞庭，由吳審判長命傳張玉華，賀坡光，劉書容，李懷誠，項仲霖，盧慶麟六犯，到庭後即起立宣判，張玉華，賀坡光，以危害民國爲目的，而組織團體，各處有期徒刑七年，褫奪公權七年，違禁刊物四本沒收，張玉華，賀坡光，劉書容，李懷誠，項仲霖，盧慶麟，關於殺人部份收轄錯誤，移送首都地方法院，宣判畢諭示各犯如係不服，於十日內依法提起上訴，遂即宣告退庭，

閩南發現食鹽有毒
封鹽停售送省府化驗 鹽價飛漲人心恇惑

廈門三十一日電 永春泉州各地，先後發現食鹽有毒，送省府化驗，現泉永封鹽停售，鹽價飛漲，復畏中毒，人心恇惑。

雲王贈前方各將領優勝旗十三面
昨日舉行授旗典禮儀式甚隆重 反正各部隊長官委任狀已頒下 李守信一部突譁變

中央社歸綏三十一日電，綏東綏北先後反正部隊，改編事宜，經傅派由會延毅負責辦理後，各該部長官委狀業已頒發，刻正趕造兵士花冊，一俟造齊，即請太原綏署派員點驗，開始起餉，

中央社歸綏三十一日電，國軍克復百靈廟後，蒙民殊深欽感，雲王近特派其姪沙貝子攜優勝旗十三面，來綏獻給各將領，三十一日下午四時，沙貝子至省府謁傅，舉行授旗禮，傅躬謹接受，禮甚隆重，其贈傅之旗題，民族英雄，（國防長城）八字，又贈王靖國兩旗題（保障崇邊）（華北長城）八字，下題雲王率達爾紹旗全體官民敬贈，

中央社歸綏三十一日電，商都李匪守信部數百人，三十日晨突譁變，竄至南壕塹後，三十一日復向東南方竄去，某方三十一日特派飛機十架尾隨偵察，擬大事轟炸，聞某方近雖由熱河向察境開去匪軍張某等三部，謀與察匪取得聯絡，企作準備再度犯綏，但匪心渙散，無鬥志，僅係虛張聲勢之舉，國軍爲防範計，對綏東加緊戒備，

京匯傳萬元勞軍

中央社南京三十一日電 首都慰勞及貢獻一日會 三十一日匯萬元往前方勞軍，並電慰綏省傅主席及前方將士，原電略謂，匪僞侵犯，擾亂邊陲，幸賴同志指揮得法，官兵用命，得以屢次收復重地，足爲復興民族前導，我首都市民感奮之餘，已先後匯寄款物表示慰勞，茲本會再匯一萬元，略盡後方民衆援助責任，尚祈繼續奮鬥，爲我民族努力，首都百萬同胞，誓爲後盾，

戰地服務團出發

中央社南京三十一日電，新運總會組織之察綏戰地服務團共三十餘人，業已訓練期滿，三十一日晨十一時在第一公園舉行授旗典禮，由鄧文儀主席，行禮後，全體團員舉右手宣誓畢，鄧授旗並讀訓詞，團長李蔚漢答詞，攝影散會，該團定三十一日晚十一時乘津浦車出發前線，抵綏後晉謁傅主席請示服務方針，預定工作時間爲兩月，必要時得延長，

邵元冲靈櫬昨抵浦口
中樞要人在站公祭 邵夫人率子女撫棺大慟 各中委均揮淚力勸返城

中央社南京三十一日電 中委邵元冲遺柩，由中央迎護專員邵家彥，李宗黃，梅公任等，用專車迎護，由津浦車南下，三十一日上午十一時抵浦口，邵夫人默君率子女往浦恭迎，中委及各院部長，于右任，張溥泉，葉楚傖，陳立夫，馬超俊，蔣作賓，方治，蕭同玆及王固磐，楊承訓，均渡浦迎接，並在站舉行公祭，由于右任主祭，行禮時邵夫人撫棺大慟，各中委均登車揮淚力勸始返城，聞靈車暫厝浦口，俟一切佈置妥當後，再具儀仗迎接入城。

宋美齡女士由京返滬
李煦寰昨抵京謁蔣致慰 錢新之談蔣精神甚健好

中央社南京三十一日電 錢新之 王曉籟 張嘯林等昨由滬來京，代表滬上工商各界慰問，蔣委員長茲已事畢，三十一日下午二時乘歐亞機返滬，

中央社上海三十一日電 錢新之，王曉籟，杜月笙，張嘯林，赴京謁問蔣委員長後，三十一日晨返滬，據錢談，蔣委員長精神健好，三十日下午曾與蔣夫人宋美齡合攝一影，以誌紀念，聞蔣夫人宋美齡已於三十日晚返滬，

中央社南京三十一日電 第四路軍總部政訓處長李煦寰，三十一日晨自滬抵京，即晉謁蔣委員長，代表漢謀敬致慰問，

平粵電京一致慰留

中央社南京三十一日電 北平市二十萬工人頃電慰蔣委員長，原電如次，南京軍事委員會委員長蔣鈞鑒，自委座蒙難以來，舉國憂憤，平市工人尤甚激昂，痛叛軍之妄爲，悲中樞之多難，廢寢忘餐，竟達數日，頃悉鈞座昨已脫險，一似撥雲見日，歡快異常，非特天相吉人，實亦中華之幸，敬謹代表二十萬工人致慰，並盼倍加振奮，領導羣倫，完成中華復興之業，臨電翹首，無任神馳，

中央社廣州三十一日電 粵市商會教育會，機工總會，海員工會，婦女會，華僑聯合會等五大民衆團體，頃電呈中央國府，略以際此，中樞權力正應鞏固，領導復摯，均唯蔣公是賴，務乞鈞部府懇切挽留，以慰衆望，又電蔣委員長，萬懇俯念全國民衆愛戴之誠，繼續主持中樞，完成革命大業，

蔣委員長電津致謝

中央社天津三十一日電 蔣委員長頃電致津，南大，北洋等院校，感謝關念之意，原電謂陝變發生後，貴校師生備極關念 甚深感慰，特謝，

中央社廣州三十一日電 粵省立廣雅，庚戌，農工，女師，女中，市立，一中，二中，一職，二職，美術，私立執信，知用，大中，執忠，八桂，努力，仲元，仲凱等校全體員生電蔣委員長，萬乞垂念國家民族之艱危，及全國一致熱誠之擁戴，勿萌高蹈。

中央社上海三十一日電 兩路黨部海員工會，中華工業總聯合會，四十餘市聯合分會，三十一日分電蔣委員長懇勿萌高蹈之意，繼續主持中樞，完成革命大業，

中央社南京三十一日電 蔣委長三十日電羅家倫，對中大學生爲陝變，表示感慰

民國念六年今日開始

普天同慶自力更生
中央國府今晨分別舉行慶祝典禮
林主席今晚八時向國民播音演講
國府昨日頒發授勛令

中央社南京三十一日電 中央已由常會決定，元旦上午八時在陵園齊集全體中委謁陵，九時在中央大禮堂開慶祝會，由于右任主席並報告，三十一日已由秘書處通知各中委各工作人員一體參加，黨部內外遍紮柏枝花綵張燈遍貼慶祝標語，俾現一番新氣象，林主席定一日晚八時四十分在中央廣播電台向全國人民作播音講演，其講題爲「自力更生」，又居正一日下午五時二十分亦作廣播講演。

中央社南京三十日電 二十六年元旦係中華民國成立紀念日，當此陝變甫復，蔣委員長返京，復興民族大業將告完成之際，全國上下莫不歡欣鼓舞，以慶此最大紀念，首都方面，除各界定一日舉行擴大慶祝會，晚舉行提燈會慶祝外，國府定一日晨十時在府召集各院部會文官簡任以上，武官上校以上舉行盛大慶祝典禮，同時舉行新年團拜，將由林主席主席，並致詞，參加典禮者文官均須著袍黑馬褂，武官著軍服佩刀。

中央社南京三十一日電 考院銓敘部及考選會，定一日晨六時在考院大禮堂聯合舉行中華民國成立紀念慶祝典禮，司法院及司法部定一日晨六時，各在該院部禮堂舉行中華民國成立紀念日，特定是日晨九時舉行團拜，以示慶祝，吳鼎昌三十

中宣部發表 二十六年元旦告全國同胞書

中央社南京三十一日電 中央宣傳部發表二十六年元旦告全國同志同胞書，原文錄下，今日爲民國成立二十六年紀念之辰，又適逢本黨領袖蔣委員長蒙難回京之後，此數日間，吾國人歡忭鼓舞之熱忱，與各界祝頌謳歌之盛況，洵爲史乘中所僅見，自茲以後，吾艱辛締造之中華民國，不僅憂患餘生，重見天日，値茲歲首，力挾無窮希望以俱來，此其可慶固有度越乎尋常者，是故今歲元旦，於依例慶祝之外，乃別有其盛大嶄新之意義存焉，回憶過去一年之間，國步艱危，迄無寧日，殘虐將終之際，乃復有西安之變，幸賴輿論激昂，更以吾領袖人格精誠之感召，中央應變裁亂之決策攸宜，與夫武裝同志之忠勇效命，而大難敉平，黨國領袖蔣委員長亦遂於全國愛戴與世界仰望聲中，安然返旆，未及半月，即首亂者亦深表其悔禍之誠，束身待罪，漫天陰霾，於焉盡掃，是則吾國人之鼓舞歡騰，以慶此一年一度之元旦，又烏容自已，客歲十二月十二日之變，豈僅吾國五千年歷史絕續之所關，亦爲中華民國存亡之轉捩，與吾民族人格高下之分野，蔣委員長所發表談話中，已慨乎言之矣，由此次事變之經過，尤足以證明吾國家之統一基礎確已穩固，全民族之集體力量確已形成，而吾全國同胞對於國事之關懷，及對於本黨領袖之擁戴，亦已爲世界所共認，尤以吾領袖仁勇偉大之人格，與蒙難應變時堅貞鎮定之精神，年來公忠謀國之苦心，亦因此而皎皎然昭示於天下，溯本黨革命數十年，以及其十餘年來所藉以排萬險推萬難者，亦莫非由此種一貫之精神以有今日，舉凡革命過程中之一切險阻艱難，成不足以動搖本黨自折不回之信念，與我領袖奮勵締造之大業，雖有反叛國家者，亦卒不能不屈服于本黨正義，領袖人格及全國輿論之裁判，而吾領袖精誠所臨，雖赤匪之猖獗所不能屈，強敵之逼迫所不能懾，漢奸之詭謀所不能施，反側之異動所不能屈，亦惟於此更得一堅固確切之證明，吾人深信，國內之隱患從茲將消弭於無形，同時一切企圖淆惑人心，搖撼國本之僻辭謬說亦成無所攻而自破，不關而自消，蓋在本黨正義與民族意識交互融會之下，任何詭謀與異動成無僥倖成功之理，尤可于此次事變微之，吾人更信，國家民族最大難關必能渡過，茲値歲序更新，爰將今後本黨努力之途徑略述如次，藉以勖吾同志，並與全國同胞相勖共勉焉，今後本黨之工作決循下列諸途以邁進，在積極方面，必將團結內力，以鞏固統一之基礎，整飭紀綱，以樹立法治之規模，培養國力，以從事復興之準備，一言以蔽之，即「自力更生」是已，去歲元旦，蔣委員長曾以自救救國之道，昭告於國人曰「只要全國國民都能堅定民族的自信力，眞正自力自強，則吾們國家一定可以復興」一年以還，中央之對內措施，莫不以上述原則爲準繩，亦即爲國人所普遍認識矣，至其所以由之之道無他，一面當繼續厲行新生活運動，使吾固有之道德精神成能涵濡實施於日常衣食住行生活習慣之中，以確立整個民族之人格，而創造國民之新生命，一面當努力推行國民經濟建設運動，以發揮國民創造勞動之能力，增加國民生活之資源，從而改善國民之經濟生活，並完成國家之物質建設，上述兩事，前者重在精神，而後者重在物質，二者相輔而行，不可偏廢，果能雙方並進，自強不息，則國家力量充實，民族復興，可計日而待矣，其次在消極方面之最要任務，即在加緊致力于除奸勦匪之預定工作，以消除國內之亂源，關於此義，本黨亦已再三剴切爲國人告矣，今日中國之不容有赤匪之存在，乃爲舉世共認之鐵則，乎漢奸之認賊作父，甘爲虎倀，其尚在清除之列，固不待煩言而解，故必剷鋤其根株，以齊一全國禦侮救國之步驟，綜合言之，今日救國圖存之道，乃在以全民族之集體力量，對內鞏固國家之統一，對外求國家之生存與自由平等而已，際此否泰剝復之會，凡吾國民實有常憂勤惕厲而不容須臾自逸者，誠能竭吾四萬萬人之聰明才力，以一致努力于救亡圖存之偉大使命，則今後之所成就，必能超越任何國家任何民族之上，是則吾人于轉危爲安，轉弱爲強之會，所不能不加以深刻認識者也，方今邊患方殷，殘匪未靖，時艱滿目，尚非吾國民盡情歡祝之時，所望自今以後，舉國上下集中力量，齊一步驟，循上述數途而共趨，庶使吾國成一光明燦爛之現代國家，使我人民能養成愉快活潑之民族性，斯不但人民之福，抑亦黨國之幸也。

冀察會主席 宋哲元昨發表 與同胞共勉詞

中央社北平三十一日電 宋哲元元旦發表與各界同胞共勉詞，略云，二十六年的元旦，大家應抱定革故鼎新的精神，和立定持身救國的標準，辦理未來的事業，人人如此相信，明年今日，一定有很大的收穫，願與各界共同勉勵，長此不懈等語，並定遠赤發表告國人書，提出六事相勉，一國人今後對於政見，宜互諒互讓，而收團結一致之效，二，國人應堅苦團結，埋頭苦幹，三，凡事應以大公無私之態度處理之，四，應去僞存誠，五，要務本舍末，六，尚儉黜奢。

中央社廣州三十一日電 余漢謀頃率全體將領官佐士兵，致電林主席，蔣委員長，慶祝元旦，文云，南京國府主席林，委員長蔣鈞鑒，獻歲發春，國庥民慶，伏承鈞候萬福。

中央社廣州三十一日電 廣州市黨部令飭派員，頃電林主席，蔣委員長文云，一，南京國民政府主席林鈞鑒，鳳紀更元，節鈞轉運，國基永固，陝變滅消，伏維主座壬德昭庥，精神與龍馬并旺，元勛丕煥，社稷歲時同新，統一既慶完成，彝倫咸深愛戴，職等遠處嶺南，遙獻椒花之頌，備員黨國，齊傾葵日之誠，共祝新禧，伏祈垂鑒，二，中執會副主席蔣鈞鑒，大開泰運，梅霖呈祥，彩，百粵騰歡，普天同慶，伏維鈞座，量涵河漢，德贊乾坤，本堅若卓絕之精神，應艱難險阻之環境，嚴詞不屈，一身繫全國安危，誠意感孚，羣逆亦齊心悔悟，昨聞迴驛還京，共騰雀躍之喜，今慶鈞春燕賀之儀，奠國基於磐石，協興情於鄰邦，威望增高，中華確定統一，國權丕振，更申世界允進大同，職等叨托帡幪同深擁戴，謹電叩賀，恭祝年釐，伏祈垂鑒。

國府昨發表 頒給文武官員勛章令之原文

中央社南京三十一日電 國府於元旦日，以明令頒給外賓及我國文武官員勛章，各令如次，一，馬千驁，崇達，馬可尼，各給予白色紅鑲大綬采玉勛章，弗馬臘，佐藤修賢，德曼費爾孟尼，沙爾德各給予藍色大綬采玉勛章，嘎羅圻，晉給藍色大綬采玉勳章，「法萊孟尼」給予紅色白藍鑲領綬采玉勳章，「呂篤」，「維孟季」，「狄齊業」各晉給紅色白藍鑲領綬采玉勳章，「孟羅」，「古樂門」，「克禮」，「莫士」，「亞爾培」，「蘭安生」，「孟條」各給予白色紅藍鑲領綬采玉勛章，「羅意士」給予紅色藍白鑲勛表襟綬采玉勳章，「戴樂爾」，「孟烈士特」，各給予藍紅鑲附勳表襟綬采玉勳章，此令。二，白崇禧，晉給一等雲麾勳章，此令，三，楊杰，熊斌，陳季良，吳思豫，周亞衛，張華輔，各晉給二等雲麾勛章，此令，四，陳立夫，楊端六，李品仙，夏威，廖磊，韋雲淞，王贊斌，張任民，各給予三等雲麾勛章，此令，五，錢昌照，周駿彥，俞大維，龔浩，徐祖治，周維寅，徐國鎮，汪鎬基，吳和官，張修敬，李國良，翁之麟，殷祖繩，梅貽琳，周祥初，顏仁毅，程樹芬，賀維珍，桂永清，王倬南，章鴻春，陳良，歐陽檉，鄒作華，王俊，林柏森，祝紹周，劉紹先，李明灝，劉士毅，黃菊裳，陳布雷，沈靖，李采，賀衷寒，劉泳堯，周斌，竺鳴濤，陳啓之，蔣伏生，蔣友文，張峻，陳輝，徐世誠，戴玉章，丁力川，黃秉衡，戴銘忠，陳師許，王鍾，李炎光，侯成，王景錄，王震南，徐培根，楊繼曾，王鳳丹，方賢，陸權，王釗，尹呈輔，錢貽士，朱偉，楊宜誠，吳石，周明，黃思基，楊言昌，杜心如，鄭家俊，李承幹，毛毅可，吳欽烈，潘竟，張元祜，李梅，錢卓倫，張麟綬，張誠，黃克德，袁績熙，項致莊，甘乃光，劉壽昌，陳振先，趙以寬，雷飆，李伯華，王怡基，朱昌，王夢雄，呂實元，林獻炘，唐德宏，許繼祥，林秉周，謝剛哲，各給予四等雲麾勛章，此令，六，華振麟，斯立，石祖德，各晉給四等寶鼎勛章，此令，七，尹承綱，蔣如荃，梁熙嵩，陳恩元，張言傳，戚大哉，林翽揚，花春培，謝邦慶，周子齊，鄭紹成，程仲清，李守維，陳隱冀，王公遐，徐世綸，嚴智金，吳克潤，李祖植，湯國楨，甯上毅，劉器鈞，李待琛，劉襄，沈德燮，曹寶清，毛邦初，陳文麟，曾詒經，晏玉琮，陳卓林，張雲，譚詩，丁紀徐，陶佐德，謝莽，敖源清，馬庭槐，何涇渭，郭漢庭，甯明階，各給予五等雲麾勛章，此令，八，王家驊，王承黻，吉章簡，楊蔚，羅澤闓，黃志剛，各給予六等雲麾勛章，此令，李桂丹，胡莊如，石隱，彭允南，各給予七等雲麾勳章，此令，十，強森，穆德，各給予紅色白藍鑲領綬采玉勛章，勒就能給予白色紅藍鑲領綬采玉勳章，蔡朋貝德森巴樂滿各給予紅色藍白鑲附勛表襟綬采玉勛章，此令，十一，曲星伯給予紅色白鑲領綬采玉勳章，馬丁汪斯基懷特尼各給予白色紅藍鑲領綬采玉勳章，此令，十二，蔣宋美齡給予一等采玉勳章，此令，十三，陶琳，徐堪，劉維熾，周治春，段錫朋，錢昌照，彭學沛，曾鎔浦，趙丕廉，周啓剛，各給予二等采玉勳章，此令，十四，洪陸東，謝健，各給予三等采玉勳章，此令，十五，陳之碩，給予三等采玉勳章，此令，十六，王子壯，馬洪煥，沈士遠，各給予三等采玉勛章，此令，十七，陳輝德，給予三等采玉勳章，顧翊羣，郭秉文，各給予四等采玉勳章，此令。

中央社徐州三十一日電 王樹常三十一日晨由濟過徐赴京。

各類所得稅今日啓征
各地事務處次第成立 滬銀行公會通電遵辦

中央社南京三十一日電 所得稅中之第二類公務人員薪給報酬所得，及第三類公債利息所得，業於本年十月開征，其餘之第一類營利事業所得，第二類自由職業者及其他從事各業者薪給報酬所得，與第三類公司債股票及存款利息所得，業經財部公告於一日起繼續開征，各項征收須知，俟呈經政院核定，即可公布，各省市所得稅辦事處，據報均經次第成立，並悉存款利息所得稅，業由滬銀行公會通電各省市銀行分公會照辦，如期開征，預料全部所得稅之推行，必稱順利。

中央社上海三十一日電 滬銀行公會三十日函各會員銀行並分電各地銀行公會，如期遵辦所得稅。

日本終將在成都設領

南京一日專電 日本在成都設領問題，[illegible] 完全解決，[illegible] 日外務省發言人 [illegible] 三十一日 [illegible] 云。

德國原料計劃 將提前完成
永遠脫離國際購買 舉辦人造原料展覽

（寶）

德國初頗信賴國聯能爲其解除凡爾賽和約之種種無理束縛，不幸終無所得，仍不得不實行「重整軍備」之政策，德國於戰後之各種國際經濟會議，恆派代表參加，但亦未能使德國對外貿易，恢復於合理之基礎，乃不得不以「自助」之原則而有所舉動焉，就此點而言，吾人對英國一般輿論對於德國原料計劃之缺乏諒解，殊引以爲憾，英國主要報紙，恆謂德國可以其出品交換所需之原料，故殖民地之恢復實爲無益之舉，對於第一點，吾人於上文中已有所闡明，無庸多所詞費，而其第二點輕視德國殖民地與國外貿易關係之重要，亦殊與事實不符，當歐戰初起之時，德國殖民地之發展，頗呈繁榮之象，其時德國在國外之投資爲數甚巨，其所得足備其購入原料之用，其自非洲殖民地輸入之原料，一九○八年爲二八，○○○，○○○馬克，一九一三年達一六二，○○○，○○○馬克，而一九二八年僅達二六二，○○○，○○○馬克，於此可見其殖民地自改隸他國以後，已不若隸德時之蒸蒸日上矣，以今日之情形而言，則殖民地對於德國國外貿易之重要，當尤超過一九一三年數倍，蓋此等殖民地如仍隸德，則原料之輸入，德國可無須以外幣償付，無形之間每年可增加數萬萬馬克，（三）以爲向國外購買食糧及其他原料之用，故殖民地之恢復，不僅關乎國家之體面，抑亦有關民族之生存，固非舉手之間所能否認者也，此文屬稿之時，德國原料計劃已在實行之中，柏林附近之賽洛路工廠，亦已開工，明年五月並將舉行一「人造原料品」之展覽會，此種工業「軍備」計劃將獲得驚人之結果，固吾人意料中之事也，

廿六年元旦感言

方治

歲月如流，民國二十六年之元日，忽焉已屆，當際獻歲之晨，例有祝賀之舉，矧在今日又値蔣委員長安然返旆，舉國歡騰，此不僅爲黨國慶，抑亦爲吾國民賀也，雖然當茲國運剝復之交，民生昭蘇之始，吾人回溯過去之憂慮，瞻念來日之艱難，於慶忭之餘，實有當惕厲奮發，不容苟安自逸者。適在二十五年開歲之始，蔣委員長受黨國付托之重，主持中樞，安內攘外，彙籌並顧，全國之精神意志，因受蔣委員長之指導，已趨於一致，一年以來，舉凡國防之建設，公路之開闢，財政之革新，重工業之振興，農業之改進，以及剿匪之勝利，統一之完成，苛雜之廢除，烟毒之肅清，皆我國近代史上罕覯之偉績，復興大業，已肇其端，昭蘇之望，人有同感，雖云匪僞進犯，西安事變，重心未戢，然此等外來之危難，出非常，一隅之紛亂，終以領袖偉大之人格之精誠感召，全國民衆之鎮定奮發，本黨政府之斷然處置，武裝同志之忠勇效命，卒使國家轉危爲安，化險爲夷，現中央於弭亂之舉已奏膚功，而蔣委員長艱貞卓絕之精神，亦因此次西安事變而愈顯，是知人心所繫，衆望所歸，雖不逞之徒，莫之能犯，自兹民族復興之業，禦侮抗敵之功，亦更得一堅強之保證矣，古人有言，多難可以興邦，逸豫可以亡身，吾國今日所處環境之艱危，誠爲空前所未有，然吾人苟能秉自強不息之志，在領袖指導之下，作生聚教訓之圖，則轉危爲安，轉弱爲強，亦指顧間事，斯惟在我同志與同胞之努力耳，今當一歲之始，謹抒三義，用貢國人。

（一）掃除內奸，抗禦外侮，比年外力侵凌，有增無已，禦侮圖存，已爲全國上下一致之認識，然國賊不除，則民族服務之集體力量，即無從形成，今之蒙僞漢奸，及殘餘赤匪，皆欲挾持外力，圖逞其野心，危害國家，跡其居心，同爲國賊之尤，故必須勦絕根株，以固民族內部之基礎，蓋安內即所以攘外，除奸即所以禦侮，最近西安之變，尤足證明此理之正確，是以掃蕩赤匪，肅清內奸，允爲目前救國之要圖，同時對匪僞之侵擾，亦應以全力抵禦，以固吾國，此尤賴吾全國同志同胞羣策羣力，相互督勉，以贊助政府之推行也。

（二）各盡職責，完成建設救國之根本信念，惟在自力更生之具體實現，乃在完成精神與物質雙方之建設，蔣委員長嘗言，「我們要以新生活運動奠定國家道德精神的基礎，同時要以國民經濟建設運動，完成國家經濟的建設，只要大家就本身所能做到的事情，自強不息的去做，國家無論如何危急，一年以內就可挽救過來」，誠哉斯言，果全國同胞能齊秉救國之赤誠，深將本身之責任，循遵奉蔣委員長之指示，各竭分定職，身體力行，所司分忠盡知，以從事於所內之事，則復興之大業可成，而國運之昭蘇不遠矣。

（三）集中意志，統一步驟，禦侮救亡之工作，首須統一全國之意志，受中央之指導，本一貫之主張，步伐整齊，悉力以赴，乃克有濟，否則舉動不定，此東彼西，則折鼎覆餗，可立而待，一年以來，本黨內部之團結已固，各方之政見益趨一致，舉國民衆，對於中央之措施，亦莫不表示熱烈之信賴之象徵，所望我全國愛國之同志同胞，人人均能確立救國之宏願，秉受政府之指導，對於一切危害國家之異端邪說，愈能明辨而痛斥之，庶足以收正本清源之效。

以上三端，僅就個人感想所及，臚陳梗概，藉供切磋，至於建國救國之意旨，復興禦侮之大計，中央已有一定之方針，願各同志同胞深加體會，一致努力，斯則不佞所願與黨同志及全國同胞相期共勵者也。

德高級官場 反對援助西班牙
希特勒親信顧問警告希氏 民衆方面或亦將表示反對

（柏林二十九日國民電）今日據可靠方面消息，德國高級官場皆竭力反對，積極援助西班牙國民軍，希特勒元首親信顧問已警告希氏，民衆方面或亦將表示反對，日德國己無力再事干涉，人民對於意根墨索里尼之態度，今日已益增疑懼，據西班牙比爾波政府電台報告，前日被扣之德船「巴洛斯」號今已釋放，該船所載大概野外無線電機及製造炸彈原料，一部份已沒收云，

德兵加入叛軍作戰

馬德里（二十九日哈瓦斯電）本社訪員特訊，政府軍昨在南部戈爾杜巴省城東面四十公里之蒙多羅一帶，擊退國民軍，並乘機向前推進，該處政府軍曾目睹國民軍中有德國步兵四營，加入作戰，所用軍器，均係最新式者，政府軍隨有援軍開到，當即向國民軍大隊駐紮之羅其拉與台爾沃兩鎮猛烈進攻，迨至今晨陸續交戰，直至下午五時始乃停戰，雙方傷亡均極衆多，（廿九日哈瓦斯電）

青島鹽業銀行廣告

本行創立於民國四年信用久著總行設在上海並於北平天津漢口南京香港廣州杭州等處設有分行各省會均有通匯機關

股本總額 壹仟萬元
已收股本 柒百五十萬元
公積金 五百八十七萬餘元

業務科目

商業部：存款　匯兌　貼現　押匯　放款　買賣有價證券

儲蓄部：定期儲蓄　零存整取儲蓄　整存零取儲蓄　本息合計定期儲蓄　存本取息儲蓄　活期儲蓄　定有詳章備索

電話：經理室四八二六　營業室二七九三

行址：河南路六十八號
電報掛號七七五五號

恭賀新禧

五福迎祥

實業部批准 註冊商標 仁丹

仁丹

今年亦請服本劑保持康健

主治：胃口不開　食積不消　心身過勞　寒傷感冒　胃火脘疼　噁心嘔吐　口火氣臭　精神鬱結　船車暈醉　頭痛目眩

各地均有出售

東亞公司仁丹部　上海總經理處　仁丹公司　天津漢口分行

恭賀新禧 義聚合同人鞠躬

恭賀新禧 義順利同人鞠躬

恭賀新禧 德聚祥同人鞠躬

恭賀新禧 恆昇和同人鞠躬

恭賀新禧 謙祥益同人鞠躬

恭賀新禧 德增福同人鞠躬 北平路二十八號

恭賀新禧 鴻聚誠同人鞠躬

恭賀新禧 裕東泰同人鞠躬

恭賀新禧 信昌火柴廠鞠躬 順興路

恭賀新禧 裕豐工廠鞠躬

恭賀新禧 同怡和板廠鞠躬 孟莊路一號

恭賀新禧 華北火柴公司鞠躬 利津路二十號

恭賀新禧 同合鐵廠 賈通三 李子杭 鞠躬

恭賀新禧 魯大鑛業公司鞠躬

恭賀新禧 裕泰行同人鞠躬

恭賀新禧 德發成同人鞠躬

恭賀年禧 億利商行同人鞠躬

恭賀新禧 長記輪船行鞠躬

恭賀新禧 隆光公司同人鞠躬

恭賀新禧 華信公司同人鞠躬

恭賀新禧 大同公司鞠躬

恭賀新禧 天寶銀樓鞠躬

恭賀新禧 萬寶銀樓鞠躬

恭賀新禧 銀星禮品發行所同人鞠躬

恭賀新禧 震華金店鞠躬

恭賀新禧 義和樓同人鞠躬

恭賀新禧 中華池同人鞠躬

恭賀新禧 上海飯店鞠躬

恭賀新禧 大安商行鞠躬

恭賀新禧 丸谷洋行鞠躬

恭賀新禧 復興商行鞠躬

恭賀新禧 華新紡織公司鞠躬

恭賀新禧 永興利同人鞠躬

恭賀新禧 合順處同人鞠躬

恭賀新禧 義泰長同人鞠躬

恭賀新禧 裕長醬園同人鞠躬

恭賀新禧 羣樂球會同人鞠躬

恭賀新禧 富羅洋行鞠躬

恭賀新禧 美華電刻社鞠躬

恭賀新禧 永德印務局鞠躬

恭賀新禧 南洋藥房同人鞠躬

恭賀新禧 神州藥房鞠躬

恭賀新禧 強初醫院同人鞠躬

恭賀新禧 薛強初鞠躬

恭賀新禧 漢美藥房同人鞠躬

恭賀年禧 劉振山鞠躬

恭賀新禧 尤慎修鞠躬

恭賀新禧 余則民鞠躬

恭賀新禧 環球醫院同人鞠躬

恭賀新禧 漢成藥房同人鞠躬

恭賀新禧 金星藥房同人鞠躬

恭賀新禧 海濱醫院同人鞠躬

恭賀新禧 壽康醫院同人鞠躬

恭賀新禧 小笠原藥房鞠躬

恭賀新禧 李漢鞠躬

恭賀新禧 盛家良鞠躬

恭賀新禧 于世琦鞠躬

恭賀新禧 尹德熙鞠躬

恭賀新禧 李秉善鞠躬

恭賀新禧 班鵬志鞠躬

恭賀新禧 同興南紙局鞠躬

恭賀新禧 匯記紙行同人鞠躬

恭賀新禧 新華興鞠躬

恭賀新禧 成和堂鞠躬

恭賀新禧 俊德昌同人鞠躬

恭賀新禧 暐如書社鞠躬

恭賀新禧 劉信齋鞠躬

恭賀新禧 張穉山鞠躬

敬賀新年 陳紹文鞠躬

恭賀新禧 陳照春鞠躬

恭賀新禧 蔡堯臣鞠躬

恭賀新禧 張厚齋鞠躬

恭賀新禧 何冰如鞠躬

恭賀新禧 王書天鞠躬

恭賀新禧 宋勉臣鞠躬

恭賀新禧 妲姬跳舞場鞠躬 多田寬三 電話四〇六三

恭賀新禧 徐德榮鞠躬

恭賀新禧 李雲海鞠躬

上海國貨工廠山東聯合營業所慶祝 蔣委員長安全返京恭賀 各界新年幸福並竭誠感謝 鼎力提倡國貨

恭賀新禧 馬桐川鞠躬

恭賀新禧 山東區統稅局局長柴春霖鞠躬

恭賀新禧 青島國貨公司同人鞠躬

恭賀新禧 青島醒民印刷局同人鞠躬 關山路八號 電話三三五五號

恭賀新禧 膠縣青島時報分銷處同人鞠躬

恭賀新禧 新民印刷鑄字所經理姜子明暨同人鞠躬

恭賀新禧 青島市棉紗同業公會 王振亭 劉益忠 田星五 董寶琛 劉英三 石繼業 傅曉愚 葛升如 趙鏡海 王愼齋 曲子合 干鐏三 鞠躬

恭賀新禧 光華製版社全體同人鞠躬 李村路十四號 電話五九一五

恭賀年禧 恕不另柬 濟南張聾子藥品廣告獎券部同人鞠躬

恭賀新禧 福順泰楊子生文申同人鞠躬

恭賀新禧 青島市屠宰徵稅處李思沆暨同人鞠躬

恭賀新禧 味之美工廠全體同人鞠躬

恭賀新禧 世界書局同人鞠躬

交通銀行招租招買市房廣告

濰縣路門牌第六十號及六十二號二層市房兩所坐落私有地地點衝要租價賣價均從廉辦理如有意者請與本行信託部接洽領看

金城銀行

◎資本七百萬元
◎公積金三百四十二萬元

商業部 辦理存款放款匯兌代客買賣公債庫券及一切商業銀行業務

儲蓄部 專營各種存款如活期存款存洋一元即可開戶備有禮券滿期大月即可生利會計獨立責任無限

倉庫部 代客堆存貨物棧租低廉押款便利

△儲蓄章程 函索即寄▽

總行 上海江西路

分行 南京 天津 漢口 大連 北平 鄭州 蘇州 武昌 哈爾濱 開封 定縣 賓州 石家莊 長沙 常熟 新浦 南通 重慶 西安 許昌 連雲港 新鄉 保定 道口

青島分行 河南路十七號

電話 經理室五一八〇 營業室三七三八 庶務室五四〇二 倉庫部五四〇一

救國須從節儉儲蓄做起

蔣委員長演講國民經濟建設運動之要義中有警語云「省一分浪費即多一分儲蓄」偉言讜論實為吾人所應奉行從今日起請諸君即行實踐斯言節省浪費勵行儲蓄並以節約所得加入本會則每月抽籤既有巨額彩金可得期滿還本復有優厚紅利可分一舉而數善兼備誠為盡善盡美之儲蓄方法（另備詳章 承索即奉）

省一分浪費，即多一分儲蓄，

中央儲蓄會青島分會 會址中山路四十號 電話：六七七七號

中興 火磨 大青島 麵粉出品愈見精良

本公司為慎重民食精益求精起見不惜巨貲向外洋添購篩麥洗麥蕎子各項機器現已到廠裝置就緒陸續開始運轉近日出粉愈益精良成色提高售價仍舊尚祈惠顧諸君細加考究無任榮幸

麥底子

白濁注射藥水

上海科發大藥房監製

專治新舊白濁 功效萬靈萬應

戒煙解毒 補體聖藥

賜保蛋黃素 與 維他賜保命 SPERMIN-LECITIN

同為戒煙不可少之良劑

蛋黃素戒烟，可以補充戒烟而損失之類脂素，使戒者減少痛苦。賜保命人戒烟可以使新陳代謝作用旺盛，生一種有力之效能。令本廠新出之賜保蛋黃素併合二者為一，相得益彰，可謂戒烟藥之美備者，且無習慣性，無副作用，故戒烟醫院爭相採用。本品分注射劑及糖果二種，注射劑每日用一至五安瓿，每痛糖果尤甘芳可口，且因製法之精到，故決不敗胃，每日喫二至六次，每次喫二至六塊，均視癮之輕重而定。又本品之蛋黃素，完全由新鮮雞卵錄取，故其滋補之力尤著。

上海馬斯南路廿號 信誼化學製藥廠監製

人人心愛的大前門

纔是人人歡迎的禮品

特備應時禮盒精美絕倫

不另取費

六听及四听裝（每听五十枝）

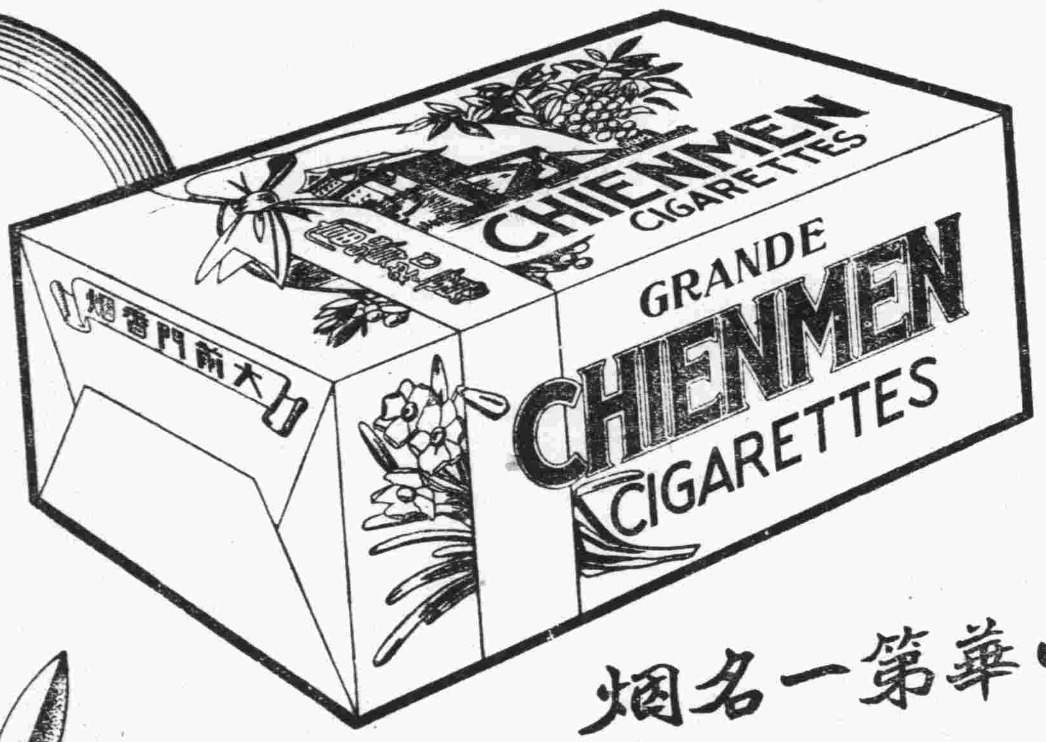

中華第一名烟

大前門

恭賀新禧

（保存空盒可得意外大利益）

三星牙膏鞠躬

（有1018）

本市新聞

愛戴蔣公維護地方

昨日熱烈慶祝

市禮堂內人人欣然色喜 體育場上個個歡忭鼓舞

市長演詞激人志氣

昨（三十一）日青市舉行慶祝蔣委員長安返首都，並補行本市第十四週年接收紀念大會，經短期之積極籌備，一切均極妥善，市禮堂內之慶祝大會，聚餐大會，體育場之游藝大會，市禮堂與民衆教育館之表演國劇，以及市府等門前與馬路間之松坊燈綵莫不井然週備，又如招待全市村鎮坊閭鄰長及各機關團體代表參加大會秩序有條不紊，充分表現青島市有組織有訓練之能力，昨日午前沿街一帶之觀衆如龍如水，亦均遵守警察之指揮維持，時逾九時，各機關團體領袖，及各界代表均陸續到場，由市府胡祕書長，周場二參事，各局台所長，與招待處辦事處全體人員，分任招待，千餘代表按規定坐次就座，羣情熱烈，對此次慶祝領袖脫險，與接收紀念之意義，無不欣然色喜，衷心愉快，沈市長蒞場後，鞭炮齊鳴，如儀開會，沈市長主席，領導行禮，並致開會詞，對擁護領袖紀念地方兩要義，作懇切之申述，（原次錄後）次由市黨部尹特派員，海軍謝司令路局崔委員，山大林校長，市商會宋主席相繼致詞，無不熱烈誠懇，全體代表均鼓掌致敬，最後由沈市長領導呼口號，全體在情緒熱烈軍樂洋洋中祝禮告成，依次至門前攝影　鞭炮聲響與天空中之海軍飛機上下輝映，更益以萬餘觀衆之盛況，其情其景爲青島市有史以來所僅見，攝影畢，繼轉赴博物館，由市府招待歡宴，沈市長並親身到場作陪，對全體代表作舉杯之賀，午後體育場游藝大會開幕情形，亦至爲熱鬧，至晚六時始散，晚間市禮堂及民衆教育館兩處演戲，開始招待各界領袖，及海軍士兵，直至深夜始散，茲將沈市長開會詞及宋主席致詞錄次，

沈市長演詞

今天本市舉行蔣委員長回京，及接收青島第十四週年紀念聯合慶祝大會，官民各界全體參加，這是極有意義，極可慶幸，而爲本市空前未有的一個盛會。

自從本月十二日蔣委員長在西安蒙難以後，全國男女老幼，無不悲憤填胸，如孺子之失慈母，奔走呼號，以冀早日營救出險，及至二十五日得到脫險的消息，全國上下又無不歡天喜地，興高彩烈的來表示慶祝，凡此一憂一喜的情緒，無非民衆愛護國家，愛護民族的表現，我們爲領袖脫險而慶祝，亦即爲國家民族脫險而慶祝，因爲我們知道蔣委員長實在是維護國家復興民族的唯一領袖。何以言之，第一，就立國的精神講，蔣委員長常以明禮義知廉恥，負責任，守紀律十二字勸人，獎勵舊道德，提倡新生活，而對於共產邪說，則深惡痛絕，剷除共匪外，對青年思想尤切實指導，於發揚民族固有的精神之中，即以奠邦基，此國人所深信者一。第二就建國的方略講，蔣委員長注重自力更生四字，無一不以求己，責己，安內爲張本。在政治方面已達到內外一體，全國統一的目的。其他經濟文化，無一不實事求是，慘淡經營，確立發展的根基，此皆吾國之生命線，而爲上下所渴望者，此國人所深信者二。第二，就對外的方針講，蔣委員長歷年對外的宗旨，以平等互惠爲原則，以確保領土主權爲限度，所謂和平未至完全絕望，決不放棄和平，犧牲未到最後關頭，決不輕言犧牲。對內在求自存，對外在求共存，此種光明磊落之態度，實舉世各國所共見，此國人所深信者三，凡此三者，皆蔣委員長所以領導全國復興的途徑。必如此始能維護國家，復興民族。此次蔣委員長之危而復安，民族之死而復生，正與國家之亂而復治相同，我們所以必須熱烈慶祝者此也。

我們今天同時補行慶祝接收青島第十四週年紀念，接收青島，即係恢復地方的領土主權，青島是國家領土的一部份，我們既愛護國家，自應愛護地方，推愛護國家愛護地方的心理來慶祝青島的接收紀念，自然是我們全市人民所最欣慰的。青島自光緒二十三年爲德人所租借，到民國十一年方得收回，在此二十五年期間，這可愛的青島，也同蔣委員長在西安蒙難一樣，不幸失去本身的自由，所以慶祝青島的接收，也與慶祝蔣委員長脫險，完全相同。我們同時舉行紀念也是很有意義。不過本市的接收紀念，是十二月十日，只因當時正值工潮發生，地方不幸陷於混亂，與未接收以前相彷彿，自然未能舉行紀念典禮。及至工潮平息，西安事變又突然發生，最高領袖蒙難，國家前途，且陷於危殆之境，地方紀念，自更無從說起。現在幸喜國家和地方的不幸事件，均已解決，所以仍於本月以內，來補行這個紀念，並且與慶祝領袖回京，同時舉行。我們知道，地方的幸事與國家的幸事是一樣的。不過我們慶祝蔣委員長回京，是慶祝國家復興的開始，並不是慶祝國家建設的完成：又本市接收紀念，也是要年年慶祝，永遠慶祝的，萬不能使他中斷，這種繼續不斷的建設國家，維護青島的大事業，實在非有全國四萬萬同胞，同負救國的責任，全市五十七萬市民，同負維護本市的責任不可。今天到會的各位，除工商界的代表之外，如市區的坊閭長，鄉區的區村鎮長，都是人民的直接代表，負有協助政府的治，自衛的責任。青島爲通商巨埠，中外雜居，對內對外，異常複雜，深信人人心理，必能以愛戴蔣委員長的心理，來遵照蔣委員長的方針，以建國方略，埋頭苦幹，及對外的方針，達到對內求安，實事求是，對外求共存的目的，自存，本人自濫竽市政以來，已經五年有餘，此五年期間，無時不在風雨飄搖之中，幸承全市官民的協助，得免大過，嗣後仍望各位繼續努力，以完成蔣委員長建國之大業。本人將來若能在本市爲太平市民之一份子，所渴望也。今天恰好是國曆年節，我國的習慣，每到新年，家人必團聚一處，飲酒取樂，一以安慰過去，一以計劃未來。本市多數官民，平時未易聚集一處，今天於本會後，尚有歡宴，歡宴後尚有游藝，大家團聚取樂，也如家人父子一樣。希望各位人人均能盡歡，慶祝國家，慶祝地方，慶祝我們的領袖，慶祝我們自己。人人自尊自信，全國又富又強，我們國家前途，眞是未可限量。民族的發展，也眞是未可限量。

▲左上角爲會中飛機散放五彩傳單 ▲下爲市禮堂門前燃放鞭炮之情形

宋主席致詞

市長各位長官諸位先生今天我們青島市在市長領導之下舉行慶祝委員長安返首都，並補行本市第十四週年接收紀念大會雨亭得代表市商會參加盛會，極爲榮幸，今天我們大家慶祝的意義，分有兩點，第一，蔣委員長是我們全國民衆的惟一領袖，數十年來領導民衆堅苦奮鬥的功績，中外同欽，況值茲國難方殷，綏遠戰事正在吃緊時期，蔣委員長的一身實爲我國家命脈安危所繫，自此次西安事變發生以來，急如星火，都希望蔣委員長早日脫險，所幸吉人天相，一旦蔣委員長安全回京的喜音傳播之後，薄海歡騰，手舞足蹈，各地懸旗誌慶，鳴炮相賀，徹日徹夜，莫可制止，於此可見我蔣委員長人格之偉大，及我全國民衆愛戴領袖之熱烈，藉此事變而得到一種確實的證據，我中華民國的民衆有此種上下一致精誠團結的精神，國家前途實有復興的希望，這是第一個值得慶祝的意義，第二，我們青島接收已經十四週年，已往的經過，不必詳述，尤以我沈市長的任期爲最久，所立的，績爲最著，五六年以來對於工商事業之倡導，市面金融之調劑，地方治安之維持，普及教育之發展，公共建設之增進，地方自治之籌備，鄉村建設之擴充，農民生計之救濟，在在均屬實心實政，有口皆碑，外人之來青遊歷者，成目青島爲模範市，此言洵非虛譽，值此內政外交關係重至多事之秋，年以來，我全市人民之所以均能得享安居樂業之幸福者，皆是出自我市長德政之所賜的。這是值得第二個補行慶祝的意義，以上所說的話，都是來會諸公所深知道的，不過代表大家重爲申述，並代表全市商民向市長敬申誠懇的感謝。

遊藝會情形

爲慶祝蔣委員長安返首都，並補行青島接收十四週年紀念大會，昨（卅一日）下午在匯泉體育場舉行遊藝會，上午十一時餘，各中小學學生即陸續到齊，學生每人手執小旗一面，上書慶祝蔣委員長安返首都，並接收青島十四週年紀念等字樣，各機關團體人員亦皆踴躍前往參加，體育場內看台上幾告人滿，觀衆約達三萬餘人，而猶有佇立門外，不得而入者，于一時半開會，鞭炮之聲，震耳欲聾，濃烟騰空，幻爲祥雲，約歷一小時餘始告完畢，繼由軍樂隊奏樂，全體唱黨歌，歌畢，向國旗黨旗暨總理遺像行三鞠躬禮，主席恭讀總理遺囑，靜默完畢，由市長致開會詞，又由來賓致詞，儀式完畢，先由各校會操，繼即開始遊藝，各中小學學生並同時舉行團體表演，表演最精彩者，爲市中，禮賢，李師，鐵中，崇德，農職之障裝賽跑，及市中，禮賢，李師，鐵中，崇德，農職之武裝競賽，尤以聖功女中團體表演，最爲醒目，教員笛聲一鳴，學生即應聲躍于地上，排成「普天同慶」四字，博得觀衆之掌聲不少，而看台上之各中小學學生皆搖旗吶喊，場中空氣益形緊張，我青島五十餘萬民衆擁護領袖之熱忱，于此可見一斑。（樽）

慶祝蔣委員長回京 暨本市十四週年接收紀念

昨日空前之盛會

高搭松坊遍懸燈彩士女如雲觀者如堵 表演游藝齊放焰火萬人空巷爭看盛蹟

本市爲慶祝蔣委員長回京暨本市十四週年接收紀念特於昨日舉行盛大慶祝典禮，這典禮的隆重熱烈，眞可以說是空前的盛況了。

隆重典禮 昨日上午九時由市府招集各機關學校團體代表，在蘭山路市民大禮堂舉行慶祝典禮，與會人員濟濟一堂，融融洩洩，表現出和平團結的氣象，至大會詳情，另有新聞報告，茲不多贅。

舉行宴會 大會結束以後，仍由市府在博物館設宴招待與會人員，記者以事忙未獲躬與盛宴，故無從說起，此處從略。

表演游藝 爲了擴大慶祝，故有游藝會之舉行，地點是在匯泉體育場，下午二時以後各參加男女中小學學生，繼續到齊，而觀衆亦如潮湧而至，四週看台上，萬頭攢動，場內的各種表演依次舉行，精彩者層層不窮，喝采者聲震山岳，故熱烈情況，因篇幅有限，實難盡其萬一。

匯泉道上 因體育場表演，所以匯泉道上，車水馬龍，遊人如織，而公共汽車行也有點交運，往來不絕的轉運着遊客，這一天的收入，一定不少吧，

高搭彩坊 我們走到外邊一看，所有全市各機關各團體，各學校及大商店銀行的門首，都搭着各式各樣的松柏坊，上面嵌着祝賀的金字象徵着蓬勃的生色，記者沒有到遠處去，市內一帶的松坊，要算是中山路南首的一座最偉大了，

遍懸燈彩 各機關商店門額上都綴各樣的燈彩，黃綠的絲彩，紅紫的電燈，互相掩映着，眞是五花八門，燦爛繽紛，中山路，四方路，濰縣路，高密路等處，人山人海，交通都爲之隔絕，眞符合各松坊所嵌「普天同慶，薄海歡騰」的意味，又加鑼鼓齊鳴，吾人遊行路上，五光十色觸眼簾，鞭炮聲震耳動鼓，

插徧國旗 我們的國民眞是走到一齊的步伐，昨天走到外邊看看，無論大街小巷，大戶小戶，無不徧插國旗，青天白日滿地紅，照遍了全市，表徵出無限的力量，

士女如雲 市面既是有這樣的熱鬧，誰不出來瞻瞻，平常裏不大出門的閨秀，這時也要結伴來侶出去觀光，於是維新派，守舊派，改組派，都一齊出動，醜惡俊俏，古板風流，盡呈現在街面上，惹得一般狂蜂浪蝶，追隨於後，評頭論足，大飽其眼福，這也不能不說是盛會的賜予，

迴瀾閣上 從棧橋北首向南一望，可熱鬧極了，不但整個棧橋兩邊，懸綴着五色繽紛的電燈，而迴瀾閣的四面，也都綴滿了電燈，遙望着眞好像個寶塔一樣。

齊放焰花 大家眞興奮極了，從晚六點起，家家小戶沒有不放焰花的，火樹銀花，造成了不夜天的盛況，比起舊曆元宵來，不知勝過幾倍呢。

山大今晚舉行遊藝會

△節目甚爲精彩 △同時試驗播音

本市山東大學爲慶祝元旦，及蔣院長返京，定於今（一元旦）晚七點舉行遊藝大會，節目甚爲精彩，并聞該校將在實驗室播送全部游藝節目是否確實，茲將開會程序錄次：㊀唱黨歌，㊁主席報告，㊂校長致詞，㊃音樂，子，絃樂四部合奏，「婚禮進行曲」鋼琴葛其婉第一小提琴饒毓威第二小提琴耿承中提琴樊培元，丑，獨唱：「情書使者之讚詞」（意大利文）葛其婉（德國安太太鋼琴伴奏），寅，口琴合奏：「沙漠中之商隊」二九口琴隊，卯，獨唱：「相信我」（英文）汪昭武，辰，四部合唱：「致最勇敢者」（英文）歌詠團，巳，六弦琴獨奏：「鄉村嬉舞曲」吳欣平，午，小提琴獨奏：「夢幻曲」，饒毓威，（鋼琴中提琴第二小提琴伴奏）未，獨唱：「戀歌」（德文）李茂祥，申，女聲和唱：「櫻香山之月」（英文）胡淑華，李曰髓，（六弦琴小提琴伴奏），酉，中提琴獨奏：「心與花」樊培元，（葛其婉先生鋼琴伴奏）戌，四部合唱：「海韻」（中文）歌詠團徐志摩作詞，趙元任作曲鋼琴提琴伴奏，亥，絃樂四部合奏：「西班牙舞曲」演奏員見前，㊄魔術魯先生，㊅笑林楊津生，㊆新劇：「平步登天」鄭企孟曹芝孫，郭美珍，黎巧文，㊇舞劍韓冠洲，㊈舊劇高珮甲，罵殿劉振鹿，陳自忠高珮閣，效正李之旬武希齡，乙，捉放曹杜士俊曲汝璋，丙，汾河灣沈承青龍慶恆，㊉焰火，⑪歡呼，

于仞千辭去工聯會幹事

本市中華工業總聯合會青島分會幹事于仞千，因另有高就，業經辭去該會職務，聞昨（卅一日）已實行離職云。

嗜毒品者法不再容

自今日起實行槍決

中央頒布自二十六年一月一日起，凡販賣，或吸食毒品者，皆處以死刑，今日（一日）已至實行之期，有毒品嗜好者，若不索性戒絕，則生命懸于險巇之天，不知旦夕即作槍下鬼矣。

市中利用年假 舉行十週年紀念會

不忘學校誕生日 慶祝領袖返首都

本市市立中學，創立於民國十五年十月一日，距今雖僅十年，然因校務發展甚速，今已一躍爲市內中學之巨擘矣，去年十月，爲該校創立十週年，該校擬作大規模之慶祝，同時並舉行成績展覽及懇親遊藝等會，因籌備需時，故決定展期至十二月中旬舉行，嗣以時局不靖，該校師生感念國事艱危，無心及此，遂至漸告停頓，最近因時局業已好轉，且又欣逢蔣委員長安然返京，不可無相當表示，以資慶祝，因又決定新年假日，將兩重視典合併舉行，並聞預定同時舉行之成績展覽及懇親遊藝等會，現已籌備就緒，將於本日起至四日止，按日分別舉行，茲將其內容及日程，探誌如左：

校友聚餐 該校近年新舊校友，感情日益融洽，爲合作之精神極佳，該校爲鞏固團結起見，每年均有聚餐之舉，本年元旦下午四時，除照舊招待校友，舉行聚餐外，並於同晚六時起，舉行同樂大會，以資聯歡。

紀念儀式 該校於二日上午九時半，舉行慶祝儀式，聞除請本市高級長官蒞校訓話外，並簡邀各界前往觀禮，禮畢，即開始成績展覽，預料明日文營週上，將又有一番盛況矣。

成績展覽 據該校局語記者，此次舉行紀念，同時展覽成績，目的係在促進社會充分明瞭該校校況，藉獲正確之批評，傳作將來改進之根據，故預定展覽之範圍甚廣，現因限於時間，一時整理不及，只有將科學勞作等項成績及職業科出品，儘先陳列，以供來賓觀覽，藉副長官倡導科學教育及職業教育之至意云，參觀時間，聞定爲二三四三日。

懇親大會 該校以此次紀念大會，爲本校難逢之盛典，故除利用機會，使學生家長明瞭其子弟在校所受教育狀況外，一方面爲連絡雙方情誼起見，並於二日下午六時起，舉行懇親遊藝大會，專備招待學生家屬，以資同樂。

足球比賽 市中球隊，在島上向負盛譽，本學期計成立六隊，均甚強勁，聞於三日上午及下午同時出馬，在匯泉球場與各校健將一決雌雄，屆時島上球迷，又可一飽眼福。

遊藝大會 該校爲酬謝各界來賓起見，定於三日下午六時起，舉行遊藝大會，聞各項節目，頗多精彩，惟因限於地位，入場券僅備六百餘張，聞已早經各界索取一空，後至者遂均抱向隅之嘆。

特約汽車 該校以每逢舉行遊藝大會，來賓均極踴躍，故爲便利交通計，此次特商妥公共汽車公司，屆時開行直達該校臨時班汽車，聞二三兩日，每晚五時半至七時由三新樓開往市中，夜十一時至十二時，由市中開回三新樓，棧橋站亦可上下云。

本報新年休假啓事

啓者本報循例於新年休假三天一月二日至四日無報五日照常出版在此休假期內每晨發行臨時特刊諸希公鑒

青年會舉行娛樂會

今明兩日

青年會爲慶祝蔣委員長脫險，定於今（一日）明（二日）兩日舉行會員娛樂會，將各種遊藝室開放，並歡迎會員眷屬參加，備有獎品多種，以資紀念，各種比賽均極有興趣，想屆時定有一番熱鬧，聞每日自過午二時至晚九時隨便入場云。又訊，青島聯青社於昨晚（卅一日）假青年會別墅舉行社員夫婦同樂會，特請樂秀雲女士舞劍，王寶英女士拉琴，其他如歌舞口琴幻術等，均極精彩，到會男女，約五十餘人云。

慶祝民國成立紀念

各機關放假二日

今日（一日）爲民國成立紀念，又係二十六年元日，本市市屬各機關，各學校，各團體，及中央在青之各機關，均循例放假二日，各商號住戶皆懸國旗，以資慶祝云。

新新大舞台加演日戲

山東大戲院明日換新片

新新大舞台以蔣委員長安然返京，舉國歡騰，又值新年，市政府特補行接收青島第十四週年紀念，合併擴大慶祝，該舞台爲追隨慶祝起見，特由今（一日）日起，加演日戲三天，並將原定票價減半，日夜一律，自四日起，仍恢復原價，一日日戲戲碼爲海驢琴之「審頭刺湯」，楊瑞亭之「掃松」，金少山之「刺王僚」，夜戲爲海驢琴之「寶蓮燈」，楊瑞亭之「長板坡」，金少山之「鍘美案」，二日日戲爲楊瑞亭之「釣金龜」，金少山之「忠孝全」，夜戲爲海驢琴之「武昭關」，楊瑞亭之「徐母罵曹」，金少山之「探陰山」，三日日戲爲海驢琴之「罵殿」，楊瑞亭之「兩將軍」，金少山之「御果園」，夜戲爲海驢琴之「六月雪」，楊瑞亭之「南陽關」，金少山之「取洛陽」，價目爲池座前十排一元，後十排六角，樓前一排八角，後二排五角，邊座四角，碼座二角，大包廂五元，小包廂三元，包廂散座四角云。

又訊，山東大戲院今日「元旦」特選演「東陵潮」一片，頗爲各界所贊譽，明日起，改映明星公司有聲對白新出品「夜會」，該片由姚蘇鳳編劇，李萍倩導演，故事纏綿淒惻，佐以顧蘭君，黃耐霜，龔稼農，謝俊等主演，益覺精彩萬分，演出體貼細膩，歷歷如繪，全片以暴露社會罪惡與醜相爲主旨，聞今明兩日，該院爲慶祝蔣委員長返京，及元旦日，特於每日上午十時加演一場云，

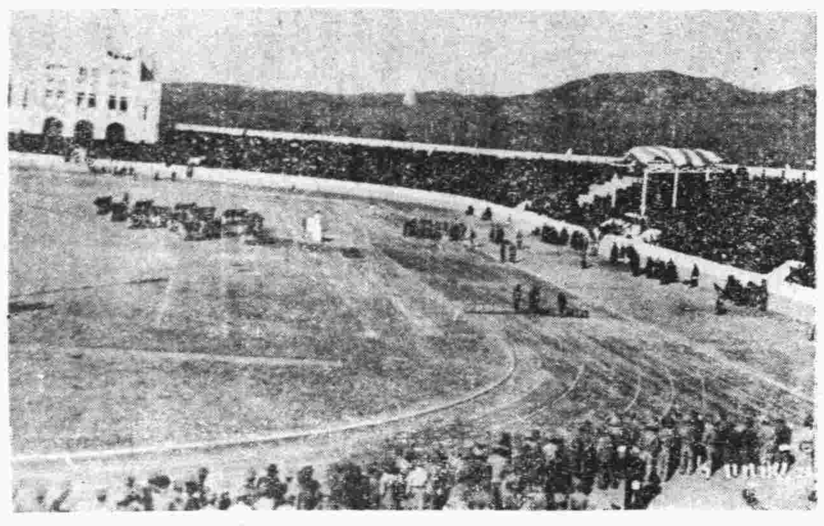

◀體育場內看台觀衆之一角▶

因傷殞命

法福齋被車碰傷 由其弟掩埋

前日（三十一）午後二時，有七四九號自用汽車行至膠州路聊城路口轉角時，與一騎脚踏車者相碰之消息，已誌前報，茲悉受傷者送入青島病院後，因傷勢過重，迨至前晚十一時，已與世長辭，其胞弟於昨晨聞訊，赴青島病院料理喪事，據稱死者名法福齋，現年三十二歲，膠縣人，住濟縣路三十號，法院檢察官於昨日下午十一時前往檢驗後，即由其胞弟備棺掩埋云。

汽車轉彎 摔下坐客

受傷過重 旋即氣絕

掖縣人，齊書田，年三十八歲，于昨日（三十一）午前乘長春路永慶公汽車行之長途汽車，載運大批貨物由滄口向市內運送，行至滄口電汽公司附近車身向右轉彎，齊某在車頂之上，偶一不慎，失足墜地，當即暈去，不省人事，被附近崗警瞥見，即送滄口中久醫院醫治，因受傷過重，旋即死去，遂由該管警所電知法院派員蒞臨檢驗後，即行掩埋云。

簡訊

日本大連汽船會社觀光團，一行六十餘人，由經理高江率領，於昨日（三十一日）上午九時十五分，參觀本市觀象台云。

南滿鐵路經濟顧問石野東洋雄，於日前因事赴濟，現在濟事畢，於昨（三十一）晚十時四十分，乘膠路十二次車由濟來青云。

恭賀新禧

青島市慈幼托兒所鞠躬

新新大舞臺

恭賀新禧 本舞臺全體職演員鞠躬

一日夜戲 審陳世美
二日夜戲 探陰山
三日夜戲 取洛陽

少　金　山

接骨專門

谷洋三郎以三十餘年的學問和經驗來應世，就在青島說，也有二十餘年的治好跌打損傷折骨攣肌的經驗，像這樣的接骨推肌家，青島的各國人中，只有一人。這不是吹的，請打聽打聽吧。如有跌打損傷，希望不殘廢的人。請您一試，當信言之不謬。

館址德平路九號　電話三二八三號

一心館谷洋三郎

本館代售書籍 種類下列

青島風光（每册售洋六角）
科學的山東（每册售洋八角）
科學的青島（每册售洋三角）
山東之農工礦業（每册售洋四角）
日本會語大全（每本售洋一元五）
日本口語文法（每本售洋三元）
模範日語讀本（實價一元）
實驗車站管理學（每册一元）
日語華譯公式（每册八毛）
（每册八角）

青島時報館啓

各地新聞

北平煤粮漲價 當局謀平抑辦法 派員至各處調查原因 與各商代表數度接談

北平通訊，平市米糧煤斤漲價問題，經當局與各商數度接談，並派員分赴各處實地調查後，各方眞象均已明瞭，現在主管機關正根據實情，研討平抑辦法中，並嚴禁奸商抑操來源，完全以公平辦法處置，祇要價格平抑，民生不受影響，市民生活得恢復本來水準，則一切合法營業自無取締必要，茲分誌前（廿八）日各方情形如次。

代表分謁當局

通成公司煤窰聯合會煤棧公會等日來分派代表晉謁當局，先後表示無操縱之嫌，並請求取締操縱者，通成公司方面 業經明瞭當局維護市面治安之意，昨又派重要職員赴市府切實解釋，並願以商家立場幫忙，使煤價逐漸減低，煤業出產地門頭溝之主管機關宛平縣政府，因職責所在，昨亦派員范某，分赴市府社會局報告一切，此外煤棧公會，煤窰聯合會等 昨晨均有代表晉謁當局報告。

煤價上張眞象

昨據當局派赴門頭溝調查煤價上漲原因之某員談稱，門頭溝產煤者有中英公司及各小煤窰兩派，中英出產，由通成公司代銷，煤窰出產，則由煤棧運銷，中英及煤窰雙方因競爭營業，紛紛減價出售，尤以煤窰落價甚，以與中英公司抗衡，而招徠主顧，因之雙方互有損失，煤窰因資本微小，幾不能支持，雖有礦業聯合會之維持，亦無大效，此時金城銀行組織之通成公司，爲維持本身代銷中英出產之利，乃與礦業聯合會中英 煤窰各方商妥回扣，以該公司担保，由金城銀行放款予各煤窰，以維持其營業，並規定中英及煤窰雙方，產煤與平衡售價，互不侵犯，實行以來，因雙方營業平均，尚能相安無事，通成公司以中英營業漸佳，代銷回扣增多，故亦相安，此時惟有煤棧業受損失，爰當中英與煤窰雙方未訂平衡煤價辦法前，煤窰爲求售貨得款起見，均不惜血本，將貨廉價售與煤棧，因之煤棧業頗受實惠，今該雙方既定辦法，煤棧業遂起恐慌，而請官方取締通成公司及礦業聯合會之組織。

登記處謀恢復

一部商人在北京客棧內組織糧商登記處，因未經合法手續，呈請官方備案，經官方發現後，即令該處撤銷，各關係糧商聞訊後，即於前日開會議決暫行宣告將登記處撤銷，惟各商以所辦理之調劑銷糧期買賣事項，尚未辦竣，現仍力謀恢復，以完成此項任務，日來經市商會主席鄒泉蓀向官方疏解後，市長秦德純等均已諒解，平市米麵雜糧等六同業公會，擬定今明日開聯席會議，討論相當辦法云。

平抑煤價辦法

當局對煤價上漲原因，調查明白後，已根據其眞相決定平抑辦法，大致分爲三部，一，出產方面，二，運輸方面，三，銷售方面，第一步先就出產方面之煤窰，謀根本平抑辦法，經派員與門頭溝各煤窰方面詳爲商洽後，各窰均已允予跌價，大致決定每千斤減價十元至二十元之間，現正呈請官方核示中，一二三四日內可望實現，第二步再由當局召集產運銷三方面代表開會，討論合理平抑辦法云。

山東民刑訴訟 自今日起歸法院辦理 第三路總指揮發出佈告 祇受理烟毒盜匪等案件

濟南快信云，山東省政府主席兼第三路總指揮韓復榘，前恐民間稍有隱痛，是以置聽訟之鼓，效下車之泣，不料因利而亦生弊，刁狡健訟之徒，每至故意纏訟，甚或有攔輿喊冤者，現爲杜絕流弊，尊重司法起見，特佈告週知，凡一切案件除烟毒盜匪及公務員違法瀆職各案應予受理外，其餘民刑訴訟，自二十六年一月一日起，概歸法院辦理，茲將其佈告原文 覓錄於後：

佈告

爲佈告事，查國家設官分職，各有專司，旣不能置之於不顧，亦未便越俎以代謀，本總指揮恐民間稍有隱痛，是以置聽訟之鼓，效下車之泣，不料以片慈祥惻怛之意，適足長人民刁狡健訟之風，初衷已負，良用疚心，用是規定本部受理案件，除烟毒盜匪及公務員違法瀆職應予受理外，其餘民刑訴訟概歸法院辦理，迭經佈告週知在案，惟是日久玩生，仍有一般刁民不分訴訟性質，故意纏訟，甚至攔輿呼寃，形同取鬧，似此殊屬不合，茲特重申前令，自二十六年一月一日起，嗣後民衆來部訴訟務須分別性質，不得任意妄訴，否則概不受理，以淸職權，而杜刁風，爲此佈告，仰各界民衆一體週知遵照毋違，爲要，此佈。

白頭宮娥娓娓話淸宮 少女入宮有如小鳥進籠 皇帝荒淫女性人格破產

北平通訊 曾爲數代帝王之都的北平，一片紅牆黃瓦的宮殿，也曾擁有無上的尊嚴，自從淸室遷出以後，除去宮中遺下了不少的古物與珍寶之外，社會上還流散了許多被遣散的太監與宮女，這些紅顏已經殘逝的老宮女與那白髮皤皤口邊無鬚的老太監，也是命運不佳，偏巧生在淸朝的末季，淸代國運衰落而亡，他們的主人，隨着時代的潮流，作了歷史上的陳跡，他們也就被逐出深宮，這樣一來，她們的物質生活，雖然有些不及在宮內時舒服，然而卻從此解脫了專制的淫威，得到了充分的自由，許多太監宮女結爲夫妻，她們依着當年的一些儲蓄維持生活，也有嫁給有錢的人家去當姨太太，還有些落魄到非常窮困的地步，筆者因友人的介紹，得與一位老宮女相遇，她述說了不少的宮中特殊生活，以及她自己回憶往事的感想，有許多非外人所能知者，特詳記之。

挑選宮女 始於隋煬

挑選宮女始於隋煬帝，煬帝荒淫無道，狎玩女子至於極度，女性人格爲之破壞無遺，其後宮之盛，爲歷朝所弗及，宮女侍婢，不下數千人，以後歷代帝王，皆因襲隋制，挑選良家女子，充當宮女，自淸朝成立，禁止滿漢通婚，挑選宮女，亦只限於旗人，據說這是滿淸初入關時，洪承疇爲保護漢人，才爲淸室訂了這條策略，淸代挑選宮女之制，是每年二次，年前與春季，由內務府向外八旗徵集，由各旗如數徵送，內務府授以規見的禮節，並代爲命名。例如：排「鳳」字者，此一次進獻之宮女，名中皆有一「鳳」字，名書牌上，各人持牌入宮，排成行列，跪伏地上，以待選擇，以前太后，皇后，以及嬪妃等處，宮女皆有定額，大概最多者三十名，每次所選，亦只限於補足缺額，宮女入宮年齡，多在十歲左右。

十歲入宮 青春葬送

當時旗人，不愁吃穿的人家，多捨不得把自己的女兒選到十年不得見面的宮裏去，女孩子們，也感到青春的年華，如此等閒拋却，故深以入宮爲苦，所以有錢的人家，臨到自己女兒需要入宮備選時，便有許多人花錢僱用窮家女兒頂替，普通是十兩銀子，一身新衣服，一件蔭袍掛，便斷送了十年的青春，有的還像籠中小鳥一樣的被禁錮着，度過她們的終生，入宮的時候，須通身沐浴，遍換新衣，落選者則仍送還回家。

貼身服侍 月給銀米

歷代的宮女，在已經入選之後 多受終身的禁錮，淸制宮女入宮之期爲十年，期滿仍得回家擇配，與主子（宮女對后妃等之稱呼）感情特別好的，得多留二年。已經入選，即改易服裝，爲綢旗袍，綢套褲，繡花鞋，顏色都是大紅，頭上是編粉紅，水紅等，每個宮裏，都有一個管理宮女的首領，新入選的宮女，由首領指定工作，所操職務，多半是整理床鋪和后妃們貼身的瑣事，吃的錢糧，也以所司職務的輕重來定多寡，普通的每月銀二兩，米三石，一年四季開倉，領得的米，由首領代爲賣出，折合現銀，宮中服役的人，如太監宮女等所給餉銀，都很有限，祇是食米很多。（未完）

恭賀新禧 青島正聞通訊社同人鞠躬

恭賀新禧 青島新聞通訊社鞠躬

恭賀新禧 捷聞通訊社鞠躬

恭賀新禧 膠澳通訊社鞠躬

恭賀新禧 青島通訊社鞠躬

恭賀新禧 碼頭通訊社鞠躬

恭賀新禧 新新通訊社鞠躬

恭賀新禧 民言通訊社鞠躬

恭賀新禧 姜子正鞠躬

恭賀新禧 明記報局 張子明 同人鞠躬

恭賀新禧 會亭報社 劉會亭鞠躬

恭賀新禧 玉華報社 董玉泉 同人鞠躬

恭賀新禧 泰東書報社同人鞠躬

恭賀新禧 張濟卿 董美貞 鞠躬

恭賀年禧 民衆報社鞠躬

恭賀新禧 新生書報社同人鞠躬

恭賀新禧 中原報社 石瑞亭 董德源 同人鞠躬

恭賀新禧 申報分館 春記報社 同人鞠躬 芝罘路四十一號電話五七四一號

恭賀新禧 新明書報社同人鞠躬

恭賀新禧 培祥報社同人鞠躬

恭賀新禧 和平報社同人鞠躬

恭賀新禧 永記報社同人鞠躬

恭賀新禧 津申報社鞠躬

恭賀新禧 魯東報社鞠躬

恭賀年禧 益民報社鞠躬

恭賀新禧 吳撫亭 延馨山 鞠躬

恭賀新禧 張量臣鞠躬

恭祝新年 龐化龍拜賀

注意 福盛義大廣紙 杜防假冒

本號歷在閩省汀將兩地自定名廠揀選潔白嫩料加工督造福盛義大廣運往各大商埠銷售已歷有年價格公道尤爲各界所讚許近因有不肖之徒常以劣紙假冒本號牌印希圖朦混除依法嚴究外合再登報聲明以後 惠顧諸君務祈辨別貨色認淸本號仿帖並向福州邱忠記接洽庶不致誤

代售處福州邱忠記行 福建怡義興號啓

青春易過人易老 人老珠黃不值錢

欲使皮膚嬌嫩 請採意大利 美容素 功能嫩膚消黑採後容顏分外豔麗（每瓶一元）

欲去雀斑皺紋 請用意大利 雀斑乳 雀斑極礙美觀雖下貌花容反爲醜矣此藥採後七天退除（每瓶一元）

欲除酒刺暗瘡 請採意大利 面皰藥 暗瘡即面皰極不美觀，此藥採後一夜即効愈後無疤（每瓶一元）

欲止液下狐臭 請採意大利 臭狐藥 液下狐臭爲社交缺點此藥功効如神 採即効（每瓶一元）

欲除鬍鬚贅毛 請採意大利 拔毛藥 不應之毛採此藥可退除淨盡（每瓶一元）

欲使光頭生毛 請用意大利 生毛藥 病後脫髮極不美觀此藥採後能恢復原狀（每瓶一元）

欲使白髮變黑 請用意大利 白髮藥 年老髮白或血氣衰弱髮白此藥採後立變爲黑（每瓶一元）

德國 補腦奇藥 德國腦奇藥 腦特靈

腦力不足。專治 神經衰弱之症

凡用腦太多。勞思過度。以致記憶力薄弱。理解力減退。精神困乏等症。服之立奏奇效。每瓶一元。

青島特約經理處 濰縣路五七號 南洋大藥房

上海南京路 大中洋行 獨家經理

蔣委員長 青年會舉行新年慶祝脫險娛樂會啓事

逕啓者自陝變發生委座被留西安全國愁雲頓滿天空幸而國運不絕領袖安然脫險喜報傳來薄海歡騰本會爲慶祝起見特於新年期間舉行娛樂會會員諸君屆時駕臨 無任企盼 注意

時間：二十六年一月一二兩日午後二至九時

節目：台球，乒乓球，籃球，電影，象棋，圍棋，射擊，青蛙，釣魚，燈謎，詩謎，投環等，

地址：浙江路青年會

膠海關稅務司公署佈告 第六五五號

案查洋貨進口報單，均須改用新式塡寫呈遞，曾經頒發第六零四號布告在案。現奉總稅務司署令，自二十六年四月一日起所有進口報單，均須改用右上角印有貨物細目之新式報單。此種新式報單樣張，可向本關總務課索閱。特此布告。

稅務司甘柏操

中華民國二十五年十二月二十一日

唐東宏興藥房出品 鷓鴣菜 每盒四角五分

買「鷓鴣菜」要認明盒上紅圖記，以免誤買僞藥

買「鷓鴣菜」要認盒上進貨號碼，以免誤購陳藥

凡包裝及仿單字句多與鷓鴣菜相同而價值名稱不同者其藥必不可靠魚目混珠也

警告

鷓鴣菜 專治小兒一切疾病 疳積 蟲積 吐乳 不思飲食 日受驚嚇 夜睡不寧 夜出冷汗 痧子麻痘 四時感冒 傷風咳嗽 發熱發冷 肚痛頭痛 面黃肌瘦 舌有厚苔 腹部膨實 睡後磨牙 肛門癢 糞有泡 大便結 小便白 肚痾水瀉等症 藥到病除 奏效如神

鷓鴣菜功能保障兒童健康，盛譽極佳，銷路最廣，市上竟有僞藥混售，購者務請特別注意包裝式樣及盒上圖記進貨號碼，以免誤買誤事誤人。

▲贈送鷓鴣菜第十三期效驗報告函索附郵二分即寄

▲至誠藥社專售各地良藥，極負盛譽▼

青島至誠藥社經理 並無第二家

總店：青島東平路三十六號（電話五一七五號）

第一支店：青島中山路國貨商場內（電話六六四〇號）

第二支店：青島東鎮巴城路二十一號（電話六一八一號）

第三支店：青島中山路南首湖南路角

電話購藥可以專送

向風寒進攻

吾人偶一不愼，便受風寒，腰痠腿痛，手足麻木，背膊皺痛，骨冷骨寒，筋骨抽痛，陰天發皺……這些都是風寒作怪。惟一的辦法，便是服一瓶「寒腿藥酒」，此藥酒能向風寒進攻，驅風寒於體外，服後兩小時，患處微汗或作癢，便是風寒大敗，退出體外之時，如再外貼附桂膏，猶如飛機投彈，其效更大，●寒腿藥酒每瓶一元，單料五角，附桂膏每貼一元，單料六角。

電話購藥可以專送

青島至誠藥社獨家經售（並無第二家）

總店：青島東平路三十六號（電話五一七五號）

第一支店：青島中山路國貨商場內（電話六六四〇號）

第二支店：青島東鎮巴城路二十一號（電話六一八一號）

第三支店：青島中山路南首湖南路角

上海三友實業社 眞馬寶 每服一元

專治文武癲狂，豬羊癇風，肝旺痰盛，咳嗽氣喘，吐血便血，痰迷風，驚恐不寧，急性驚風，癱瘓反胃，如係輕症，三服可愈。●電話購買，可以專送●

青島至誠藥社經售

總店 青島東平路三十六號（電話五一七五號）

第一支店 青島中山路國貨商場內（電話六六四〇號）

第二支店 青島東鎮巴城路二十一號（電話六一八一號）

第三支店 青島中山路南首湖南路角

奇聞奇事

代刀脫膜散 每料五元二角

用代刀脫膜散，能去一切眼膜，不再用針刀，眞是神奇。

香港大學文學士 前蘇州維多書院院長 毛秉信教授英文冬季招生啓事

茲爲應各界要求特不辭勞苦重行開設英文速成班運用鄙人數年研究所得之直接句架法教授之能使學者於最短期間獲得英文上一切說作之津逮實事求是不事虛言已由事實證明現量普及並減輕學者負担計特減收學費茲將各班時間及納費列后

「時間」（晨班）早八點至九點。（午班）午一點至二點。（晚班）七點至九點（夜班）九點至十點。晚班除用直接句架法外添講書本

「學費」除晚班每月四元外其他各班一律每月兩元

「學額」各班限額二十名不論男女或已讀者未讀者均可入學

「注意」各班除已報名者外餘額無多因私人教授性質地位有限以報名先後爲標準額滿不收向祈原諒。報名毋須繳費，開學正月十五號各班一律

地點湖北路卅四號 電話：六四七號 遠東淸潔所內

兜安氏馳名藥膏

靈驗出乎意外

毋使疥癬疹癩膿瘡面皰痔瘡蟲咬及其他皮膚病貽患閣下請即日購買兜安氏馳名葯膏一盒此膏乃最佳之品功效迅速有口皆碑

上海江西路四八九號兜安氏西藥公司啟

葯房均售

尿道紅腫流濃刺痛

白濁皆由不潔交接而起由一種細菌盤據於尿道逐漸繁殖大約在傳染後二三日內即覺尿道脹痛小便不利熱痒難忍尿道紅腫異常排尿時小便疼痛後有膿狀分泌物甚多有時且有血絲混入尿內尿道口或被白色粘液所封固夜間難以安眠且兼有遺精頭痛等症發生如是三星期乃疼痛漸減表面雖有逐漸緩和之象而實際病根日深變成慢性老白濁往往數年而不痊愈障礙生育絕嗣滅種爲害之烈殊堪懼驚

▲白濁難於斷根之理由▼

在白濁菌盤據尿道時苟服對症之殺菌及通利小便藥劑能將全部細菌驅逐盡淨永絕根除乃市上一般藥品祗知殺菌爲其能事而並不將殘餘之細菌驅逐出境偶有小數未死細菌死灰復燃漸漸向內侵襲故服用一般白濁藥後病人似覺已經痊愈殊不知病菌仍積流尿道中隨時有復發之可能故白濁難於斷根並不是其病之難治實由一般治療方法祗及殺菌一方面而對於驅逐毒菌清理一方面忽略過去至遺患無窮使無數病家受復發之痛苦凡欲澈底斷根解除痛苦者一服「荷理活」則霍然痊愈矣

「荷理活白濁解毒片」▶經政府化驗註册特許領執照◀有偉大殺菌除毒能力有立刻止痛消腫止流的功效確能根本剷除毒患保無復發絕嗣之弊該藥片由美國配製經世界各國大醫生化驗公認爲白濁特效聖藥風行歐美各國曾治愈者不下數萬人不論新染久患新流久流老年殘毒復發立刻見功患者切勿多耗金錢而誤服僞藥也 ▲每罐二十片可服四天減沽港幣一元

青島 新民大藥房經理

漢成　洋南　膠東　太和春　至誠　長春堂　均有代售

濟南 華歐　張聾子　神州　東來　大同志　均有代售

徐州 太和藥房　蘇州 中法藥房

★汕廈港粵全國各埠藥行均有代售★

五羊牌

國產毛線

天津東亞毛呢紡織有限公司出品

絨質優美 拉力强大 顏色齊全 定價極廉

五羊牌毛線

五羊牌毛線是純粹國產，自行銷以來到處受人歡迎人人樂用。堪稱最經濟化最時代化的出品。希望各界愛國同胞從速往購。

五羊牌毛線

豫魯總經理 青島河北路 裕東泰號

各大百貨商店均有出售

延年益壽

某翁七秩大慶其外孫以華大寶利鰲魚肝油一瓶敬獻翁欣然曰余在壯年時體質虧弱咳嗽頻興自服華大寶利鰲魚肝油後便覺精神百倍日臻健康此品誠余得登壽域之良伴回思往事不勝欣幸今日得此如全至寶。

各大藥房均有出售

美國華大寶利大藥行精製

中國華納公司經理

山東經理總批發 青島萊陽路十號 聯合貿易洋行

華大寶利鰲魚肝油

有純淨及含鐵質二種　大瓶十六兩　小瓶八兩

WATERBURY'S Compound

姣嫩皮膚應加保護

家有嬰兒者應備

能維雅

嬰兒皮膚姣嫩。常易擦傷。更易使污穢侵入。請用能維雅。即能產生滿意效果。因本品含有德國專利藥物「有則靈」。實能深入皮內。發生營養強壯滋潤潔淨作用。而使肌膚健康美觀。

各大公司藥房均有出售　每試用盒祇售一角五分

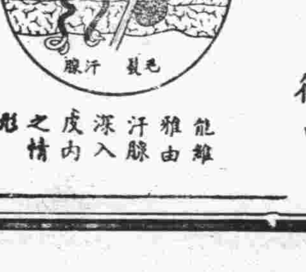

能維雅由汗腺深入皮內之情形

總經理 青島商行 青島中山路湖南路口

印度油出世

青島人再永久不痛了

有了世界藥油大王止痛靈藥(印度油)能治一切疼病，凡頭痛，牙痛，筋骨腿疼，腰痛心肝胃氣痛，腹痛，水火刀傷痛，跌打損傷，皮膚搔癢，瘋溼麻木，毒蟲咬傷，無名腫毒，無論男婦老幼搽之立止痛疼，誠家庭常備之靈藥也，因每家或每人，買下一盒，(印度油)以後永免痛苦之患，(印度油)除治一切痛病外，對癬疥溼癢，皮膚疙瘩面刺及脚氣腎囊潮溼，行路脚痛，痔瘡凍瘡等症，均有特效，每盒只售一角，買下幾盒一家人都保了痛險，永久不痛，遇着以上各險能立時解除痛苦，人人都當買下，家家都宜購存，外埠函購加費二角，

(注意各大藥房及洋烟店均有出售)

青島膠東區總經理北平路天合益錢莊藥品部

∴山東全省總經理濟南張聾子廣告部

强國强種偉大補劑

趙濟倉 長命補腎軍

△鎖精固髓奪天造化如用霸藥天誅地滅▽

△王道國藥補力雄偉白髮轉黑返老還童▽

本國保濟倉氏心血結晶提取貴重品藥人參鹿茸等及童年獸腎髓精華監製而成專治腎虧遺精腎萎早洩誤犯手淫發育不全見色妄動生殖無能房事過度衰弱失眠腰酸背痛子嗣絕望等症家庭幸福端賴言情識性苦患腎病事實難堪甚或愛妻離散厭世輕生濟倉氏有心倡此靈藥一經試服使爾稱雄併花好月圓事業宏圖精神百倍救人隱病疾何止千萬遺精滑精當日立止誠有不可思議之奇效每瓶五角特製一元爲確證功效起見買壹送壹先吃壹瓶無效立可退藥還洋郵購寄費二毛市上影射劣藥甚多購者說明趙濟倉字樣幸勿受欺

普通每五角 打五元　特製每一元 打十元

◁買一送一▷

青島總代理店 北平路一號轉角 天合益錢莊藥品部

★分銷處★

金鄉路太和春　黃島路福洵

費縣路成記行

濰縣下河五洲藥房

面母

面母香膏

★白嫩皮膚，知識士女，一致採用

普通雪花霜膏，苛性較大，刺激皮膚，常久用之，越發粗糙，且能使色素沉着，發生雀斑，面刺等患。母面香膏，是皮膚專家，最新發明，以乳酪及珍貴藥物，用理化學方法製成，含多量養氣及蛋白質，確能白嫩肌膚。醫治雀斑面刺，粗糙黧黑之皮膚，一經施用，即轉成潔白芳嫩之面容，無油膩乾燥不溶解等流弊，四季咸宜，香雅質細，容量多而售價廉，請即試用，保能滿意，男子剃鬚後用之尤宜。

……復美化學藥物公司精製……

經理 天津正孚行

▲各百貨公司大藥房洋貨莊均有經售，認定復美牌面母 愼防劣貨假冒◀

律師徐均代表正孚行

警告冒牌(面母)啓事

逕啓者茲據正孚行經理葉振基君委託稱本行經售復美牌面母香膏商標註册牌號係面母"FACEREVIVER"中英文字樣磁缸鐵蓋圖形係金底黑色嵌紅半身美女圖形銷售有年信用卓著近查市上發現代代行經理藍色美女圖形之面母顯係冒用商標希圖影射按諸新刑法第二百五十三條及第二百五十四條各規定不問其爲僞造仿造販賣或意圖販賣而陳列均屬觸犯刑法茲除直接警告該發售冒牌面母商號外特再聲明務希各販賣商號辨別眞僞幸勿誤觸刑章並請購買顧主指定復美牌面母方爲眞正老牌不致受無恥之徒劣質貨品所欺騙也爲此特代聲明此啓

事務所 北平東華門北池子孟公府二號電話東六七八 天津英租界倫敦道一七八號電話二一一九四四

梅濁尅星

五淋白濁 一盒斷根

淋病：非「透膜殺菌」不能斷根，「透膜殺菌」：惟德國「梅濁尅星」有此特殊藥力！君欲淋病斷根，請即日購服譽滿醫林之「梅濁尅星」！滲透性特强 治療力特速

特種梅濁尅星

附郵十分寄上海郵箱一四六五號柯爾登洋行奉贈梅濁尅星樣品及說明書

藥房均售

青島總經理 漢成大藥房 各大藥房均有代售

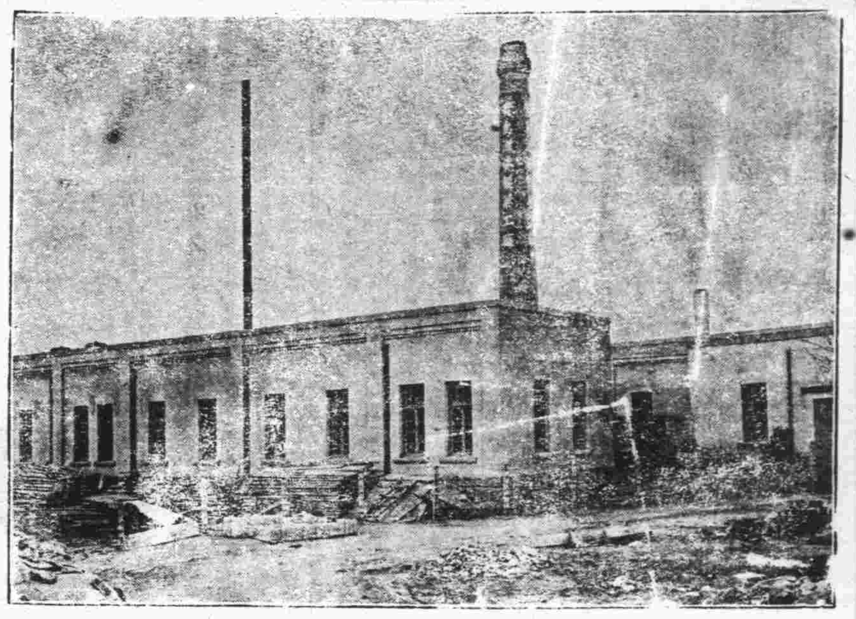

價廉味美

購用者可由工廠直接送到

機器自造

各種滋養餅乾
各種滋養櫻花糖
各種滋養牛奶糖
各種西式糖菓

青島滋養軒製菓工廠 電話三五二二五號

牛奶部 青島牧場 電話二一一七六號

中山路總發賣處 **滋養軒** 電話二一四八三號

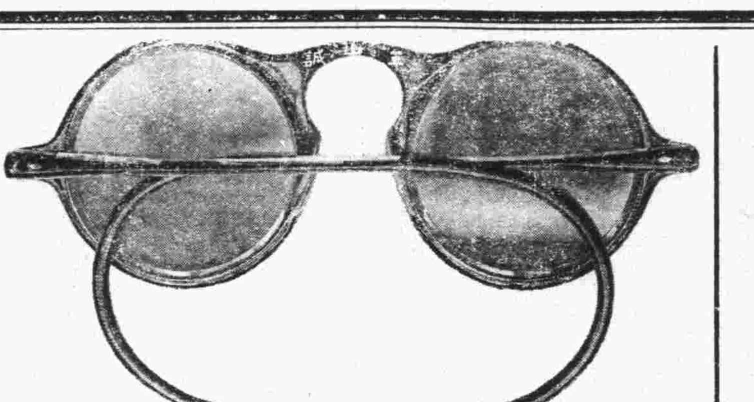

嶗山晶石眼鏡老店

本號在青開設以來專採辦嶗山茶墨水晶等晶石自製各種時式眼鏡業已四十餘載今春與北平路敝連號購得晶石七千餘斤因出品之晶石眼鏡物美價廉各界之購得者莫不欣然讚羨時下又有嶗山白雲洞發現晶石二千餘斤巨峯頂三千餘斤被小號完全購得此項新晶石製成各時式眼鏡成色滋潤養目效力特別偉大非假冒者可比敝號爲報答主顧起見門市零售律減價欲養目者莫失良機

青島即墨路西首道北 三山誠眼鏡老店謹白 電話五八大三號

青島英國職業專門高等中學學校及附設語文學專科招生

本校分職業部（豫科本科——三組）及中學部及語文學專科、中文（爲外籍習中文者設）英，法，德，俄）各科皆招收中外新生

一，宗旨 以扶助青年增進知識俾養成有用之人材爲宗旨
二，資格 須品行端正及有志研習者爲合格
三，年齡 年齡不限
四，性別 男女兼收

校址：德縣路九號備有詳章承索即奉或來校親 自接洽時間上午 八時至十時下午五時至七時各科組分日夜班以學者之便利規定時間

校長（英籍）P.F.Jones（前哈爾濱英國高等中學校長

本校各科組由富有經驗之西人教授担任之

宏濟醫院戒煙廣告

急戒 血清戒法三日至一星期一等室四十元善後調養八十元二等室三十元善後調養卅元三等室廿元善後調養十元

緩戒 服藥或注射一星期至三星期由二十元至八十元住院者另加住院費血清戒法爲最迅速最徹底之方法合於有急務者戒毒之用服藥及注射爲最舒適之方法合於體弱年老及女性戒毒之用其收效則一也

院址浙江路十二號 電話：五七三二號

三鞭保腎丸

特別大減價

諺云人非草木孰能無情倘因幼年早婚房事過度或素日手淫以致腎經虧虛精水枯竭即成陽萎不舉之象或見色流精甫交即洩夢遺滑精等症非但妻憾漸次疏遠子嗣絕望而終恐不能延年益壽出敝社醫師經症實驗給證明此丸以治上述各疾確有萬分把握曾經唐山衛生局化驗給照特許行銷性平不燥功能益精補髓安神志壯氣血滋真陰補腎水固精關壯陽助氣能使陰莖增大堅實有力精能遠射種子準能增加夫妻美滿之愛情每盒定價一元五角現爲提倡起見舉行特別大減價三十天每盒暫售一元每三盒二元五角爲期有限購者從速唐山市天福堂老藥店啓 青島經理處中山路金星藥房

一盒斷根淋濁丹

敝醫治淋神丹患淋非常快速無論淋白濁黃淋紅淋濁淋火淋撒尿精管刺痛或尿前尿後代白代紅精糊馬口或傳染婦女赤白帶下及一切淋病屢服各藥久不愈者購用此丹一合准保除根每盒一元加料二元隨藥另送淋濁洗療散一瓶

天津愛多製藥社發行 青島總經理中山路金星大藥房

汽車界之好消息

本行新自外洋運到

大陸牌汽車機 4汽缸40匹馬力連帶附件如發動馬達發電機電線磁火可塞化汽機溫水制及傳力盒等一應俱備普通汽車底架皆是裝用即與新車無異最省汽油馬力充足

油改變機 能將原有車機或汽船機改用柴油火油及其他廉價之重油以代汽油爲燃料可節省費用三分之二以上售價低廉輕而易舉

合衆牌蓄電池 美國老牌電池耐用足力錫片儲電力較他電池多百分之12除片蓄電量較他電池多百分之25。十三片。十五片。十七片至二十四片大小俱備。小（柯士天）小（福特）等車用者售價最廉。無線電台及汽船火車工廠用之電池皆可供應

其他營業種類

大小機器 柴油引擎 路鑛用品 打苞機 汽車零件 無線電收發機 中西藥品 土產出品

青島匯利洋行 湖南路四十四號 電話六二二六七

無敵牌

潔白牙膏

潔白牙膏 其性中和 去垢特效 護齒功深 質地濃厚 經濟耐用

注意雙重贈獎

潔白牙膏管內有小玻璃管內含貳千元之贈券依然存在即日起大號潔白牙膏空盒四只（小號須八只）可另掉牙粉贈獎券一張每二個月開獎一次首獎壹千元

家庭工業社出品

凡有無敵牌出品之經售處隨時可以掉換如有未經銷處備贈券者可向下列地址掉換

青島經理福順泰號青島中山路

大同西菜館特別聲明

本館開設大沽路專門西法大菜設立有年深荷各界人士提倡許今爲酬答顧客起見特聘前公園飯店廚師專司廚事重行另組菜蔬概仿新式烹調務求適口尚望諸君惠然駕臨請嘗試之是爲至盼 電話四四四二 四九三二

本館主人謹啟

高密路 神聖堂國藥號廣告

道地藥材

中國在唐朝時候的疆土。分做十道。猶之現在十省。如江南道，淮南道等。查明某道之地產某藥，千金方上註得很明白的。各道地氣不同。所產之藥，性亦不同。譬如日本產的黃連。萬萬不能同四川產的。有瀉心火安眠止悉之功效。普通藥店家，祇曉得多賺錢。那能顧得到道地不道地。本號抱整頓國藥的宏願。集鉅資派。務必達到國藥標准模範之美譽立莊口。

名醫坐診

有精良地道的藥材，須有學識高明的醫師，纔能銖鋼悉稱，相得益彰，本號邀請楊祝成，彭松年，咸禾生，先進諸公，楊祝成，彭松年，咸禾生，大夫常駐內，以便病家隨時就診或出診。並且代爲處藥，本號對於服務社會精神。絲毫不苟，日謀改良。尚望不吝指導。尤爲榮幸。

上午一門診金五角出診二元二角午前在中山路一零一號應診 下午一點至三點門診金二元四角貧者減半 下午三點至五點出診診金二元貧者減半

國醫 劉銘九 上午七點半至八點半免費施診 上午八點半至十二點門診二角 下午出診一元貧者減半 天津路神州大藥房

國醫 陳倦民 午前門診費五角午後出診診費二元 車力在外針灸加倍貧寒酌免 天津路神州藥房電話四五一五

國醫 王峻峯 內外兩科門診二角出診一元推拿小兒科門推一元出推兩元夜間加倍市外加倍遠處另議車資在外 天津路神州藥房電話四五一五號

戒烟大補劑 生活精

平民化的戒烟藥

除癮迅速 不可思議

生活精係多種王道國藥爲主用西法提煉爲精爲戒煙補品中確有不可思議之效力服後立刻能助長精神功能抵癮對於鴉片或其他代替品可即時停用決無任何不良之感爲最迅速最穩妥之戒烟補助品

康樂化學製藥廠出品

青島經理中山路金星大藥房

柏林醫院

科目
一，統治各科病症
二，電療各病性病特効
三，戒除煙毒專科

時間
一，每日早八點半至晚五點半
二，星期日及例假日午後停診
三，急症隨時診治出診即時

費用
一，住院每日二元至六元飯費在內
二，出診五元市外或深夜應加倍
三，門診掛號費免收貧病施藥

院長德醫博士張濟卿 副院長劉信齋 產科女醫師董美貞 特約醫師許百德

院址肥城路五十七號 電話 三三五九 五一三六

壽康醫院

△注治科目 各科疾病並設愛克斯光線電療科 戒烟專科

△門診時間 每日上午八時至十二時下午二時至六時星期日及例假下午停診急病不在此限

△取費價目 住院每日由二元五角至八元飯費在內出診市內五元外及夜間酌加注射六〇六每針由三元至六元手術費現議掛號費門診時間內免收

△特別啟事 啟者本院對於肺癆肺炎白蛾喉喉猩紅熱等傳染病向有心得茲値流行時期本院備有大宗新藥及血清爲普救市民起見取價特別從廉患者諸君請勿失此良機

院長 丁介眉 副院長 劉菊村

院址湖北路四號 電話 五二三二 六〇〇六號

腎虧與生育之響影及其補救

△君欲一索得男宜力圖腎氣充實
△佛慈腎氣丸有補腎強精之實驗

吾人爲續嗣衍宗計，爲增加國力計，爲繁盛種族計，對於生育一事，不能不加以注意，先哲云：「不孝有三，無後爲大，」人之無生育能力者，關於國力，關於種族，豈特不孝而已也，無怪不育者之千方百計，訪求種子之法矣。

不能生育有不能生育之理由，其原由有屬於女子者，亦有屬於男子者，習俗以不能生理之理由，恆責諸女子，古之七出，不能生育亦爲其中之一，而於男子無干，實爲偏見，女子雖有不能生育之原因，然不能獨任其咎也。

靈樞云，兩神相搏，合而成形，常先身生是謂精，精者生之本也，蓋人之精最貴而甚少，精與氣相養，氣聚則精盈，精盈則氣盛，人交一次，則喪半合，有喪而無益，則精竭身憊，故慾不節則精耗，精耗則氣衰，氣衰則病至，病至則身危，是則精之爲物，非人身之寶乎。

袁了凡云，種子當先聚精，聚精之道，首在寡慾，縱慾之人，精液稀薄，譬諸釀酒，斗米下斗水，則釀醇而耐久，其質全也，斗米而一倍其水則淡，三倍四倍其水，則酒非酒水非水矣，其精液少也，精液稀薄，安能成胎，腎虧之人，因性慾之過度，精時泄出，不能節制，因之精虫之發育不全者有之，或化其體態者有之，或則全體皆小，或則尾部卷曲，運動力消失，因之早死，此不能生育之一端也。

云經云：「精不足者，補之以味，」「腎氣丸」以犬補血爲君，而佐以強精益氣，爲宜氣血兼補之劑，凡腎虧精虧之人，宜力圖補救，補救之道，先宜充實腎氣，「腎氣丸」有補強精之特效，服之則精滿氣足，神旺身強，而不難一索得男也。

「腎氣丸」係我國醫聖張仲景先生之特選靈方，具岐黃以來五千年先醫先民臨床實驗之懸史，其立方之微妙，效力之確實，爲古今數千萬億國人之體驗證明者，故能公開藥方，歡迎全世界中西醫家之臨床實驗，而不可與現下市之流行之所謂補腎劑及外國成藥所可同日而語也。

現代新醫之諸腎氣強壯劑中，最盛行者，當以睾丸卵巢等臟器製劑，與植物性醫基育亨賓等品爲最著，然據藥理學及臨床實驗醫學上之考察，前者容易腐敗，且效力不甚確實，後者則係一種毒劑，如用過其量，則有害人體，而惟腎氣丸則係岐黃以來五千年間實驗於人體，有萬益而無一害之特效藥，且具有增進副腎臟及生殖腺內分泌刺激素之作用，使人維持及回復其青春時代腎氣之功用，以增進其生育能力，誠有史以來超越中外之補腎強壯劑也，

腎氣丸專治男女腎氣虛，眞水不足——內分泌機與衰弱，性神經衰弱，腎虧無能，精血枯竭，久不生育，發育不全，腰背酸痛，頭目暈眩，自汗盜汗，貧血身弱，腦力減退，婦女血虛無子，宮冷不妊，子宮諸病，有不可思議之偉效，

佛光牌改良國藥腎氣丸每瓶服七天法幣二元 料四瓶服一月八元正

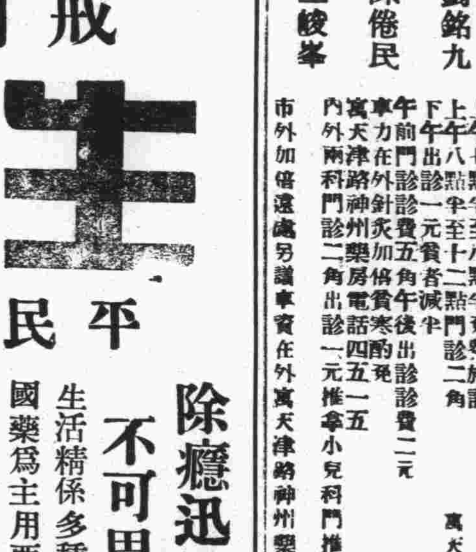

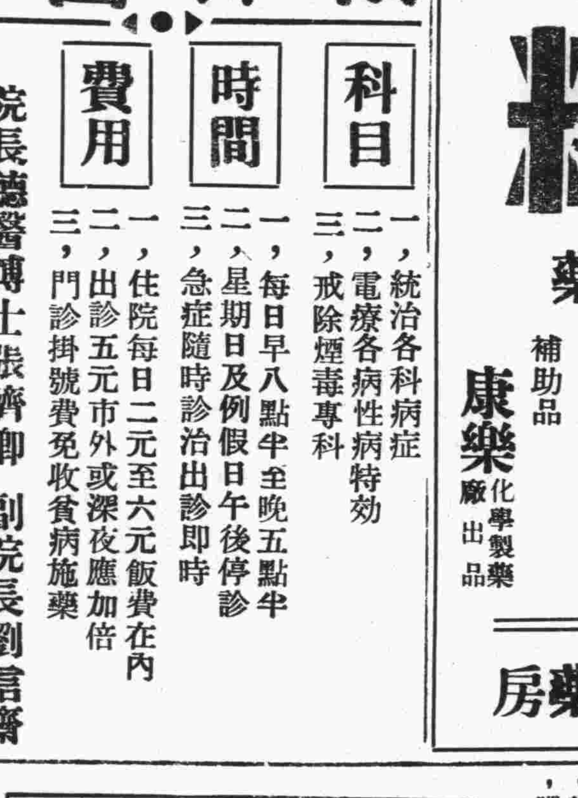

氣死名醫之治咳丹方

●有我國五千年實驗之歷史
●奏三百萬倍強大之溶血力

—藥理說明— —函索奉贈—

本草云，（桔梗利肺臟，補血氣，除寒熱，療喉痛，有消痰，去肺熱，氣促，咳逆之功能，）醫聖張仲景，以桔梗湯爲主治肺癰咳嗽咽喉痛之靈藥，故宋仁宗帝命名曰（如聖湯）蓋言其靈驗者，以是最近西洋醫界，咸採用桔梗素，公認其爲鎮咳祛痰劑中之最合理神效的藥品，近日我國新醫亦多用之，本廠有鑒於此，運用科學的方法，特製此桔梗素，復屢經嚴密的動物試驗，及臨床實驗後，方始其品，其藥效之確實，製造之精良地實爲近代醫界皂素sapouin學說上開一新紀元。

治咳化痰 **桔梗素** 補肺聖藥

佛慈大藥廠華北分發行所

（一）佛慈桔梗素，含有皂素實中祛痰力最強大，溶血力二百萬倍，之 lipoid 可溶性成分，故其治療上之藥理作用，最爲殊勝，
（二）用量極微，且無何等不快之臭味，故亦適宜於婦人及小兒之服用。
（三）桔梗素，專治肺結核「肺療」流行性感冒，急性慢性氣管枝炎，肺炎，新入咳嗽，百日咳，痰飲宿痰，喉面結核，喘息，及一切呼吸器病等，有不可思議之特效，

佛光牌桔梗素（定價每瓶洋七角）

上海佛慈國藥廠有限公司發行

★青島分行……膠州路一百五十號東盛樓西鄰

青島市市立中學十周紀念專刊

沈鴻烈題

本校啓事一

去年十月一日適爲本校成立十週年，除擬舉行紀念儀式外；並同時舉行懇親、遊藝及成績展覽等會，以資慶祝。比以方在學期開始，一時籌備不及，遂決定展期補行。詎屆期又值時事多艱，再行延緩，茲以欣逢時局除霾展開，又當新年假日，決於新年元日至四日照原定辦法舉行。此啓。

本校啓事二

本校今人深知欲求學校教育之合理與進步，非獲得社會之贊助不爲功。此次舉行成績展覽等會，注重與社會謀連絡，藉以徵求改進意見。深望社會賢達，教育先進，勿吝金玉，賜予率直之批評與指導，俾本校知所改進，不勝翹盼之至。此啓。

本校啓事三

本校二日之懇親會，三日之遊藝會，因均在晚間舉行，恐來賓（無入場券者恕不招待）往返不便，故特商妥公共汽車公司，屆時開行直達本校臨時汽車。其辦法如左：

甲，開行時刻；

來程：下午五時半至七時。返程；十一時至十二時。

乙，乘車地點：

來程：頭站在三星樓，二站在棧橋。返程；在本校校門前。

本校啓事四

本校舉行十周紀念會，辱承本市長官，海內賢達，各埠校友，寵錫珍品，以永紀念，拜領之餘，榮幸無似，謹此鳴謝。此啓

力學匡時

青島市立中學十週紀念刊　王世杰題

發刊詞

雷法章

青島市立中學，成立迄今，已屆十稔，該校同仁，爲將學校實況報告社會，並以鼓勵師生繼續努力，故有十週年紀念會之舉。

夫十年爲期甚短，方之歷史悠久之學校，自屬幼稚，然在此短期間，得由二三班增至十餘班，由簡單初中進而爲文實分科之完全中學，其受當局之扶植獎掖，與社會之協助愛護，有足鼓勵當事者之與奮努力者至多且鉅，而十年之間又當有不少改進經驗足供該校同仁自相檢討以爲未來改進之借鏡，是則集會紀念非徒博取一時興趣，殆有深意存也。

該校之發展史，及目前內部之實況，已詳於該校概覽與紀念特刊，學生之課業成績及訓教實施概況，均見於圖表冊籍，亦已公開陳列，足資考察批評，茲不具贅，惟所欲述者約有二端：

（一）事業之進步，賴有客觀之指導與批評，而教育事業尤爲需要，十年以來，該校雖隨着時代思潮，力求適合國家社會之需要，然究其成效如何，能否副此期望，殊未敢以自信，是宜由當事者將工作實況，坦白公開，獲得社會之誠摯批評，究其得失癥結，而加以改進，以求將來之成功，紀念目的，斯爲最要。

（二）教育事業與社會關係極爲密切，必得社會深切認識，隨時熱心協助，然後可收普遍深入之效，教育進步隨時代需要而異，目標方法自與往昔迥殊，今之學科內容多注重生活實用之知識，謀生服務之技能，以及特種需要之訓練，訓育方面多注重培養奮發有爲志氣，訓練刻苦耐勞精神，及養成整齊嚴肅學風，凡茲各種改革，有時或不免見異於人，然爲國家教育宗旨所在，實具有深意，是必家庭深切了解，而與學校通力合作，方能收一致推進之效，至於職業教育，尤須社會一致提倡，學生畢業後，更盼工商界多予以服務機會，庶學生之出路愈廣，而職教之發展愈速，故於紀念會，深望該校當局能將學校訓教宗旨方法，詳細說明，以引起社會之信仰，然後可望其協助，以完成訓練青年之任務。

以上略陳二義希就正於各專家，至於本日發行特刊，尙有其他用意：即刊登學校概況，公布紀念會各項程序，無非爲學校盡宣傳之能事，謀參觀者之便利，斯雖題中應有之義，然尙希參觀者予以注意爲幸。

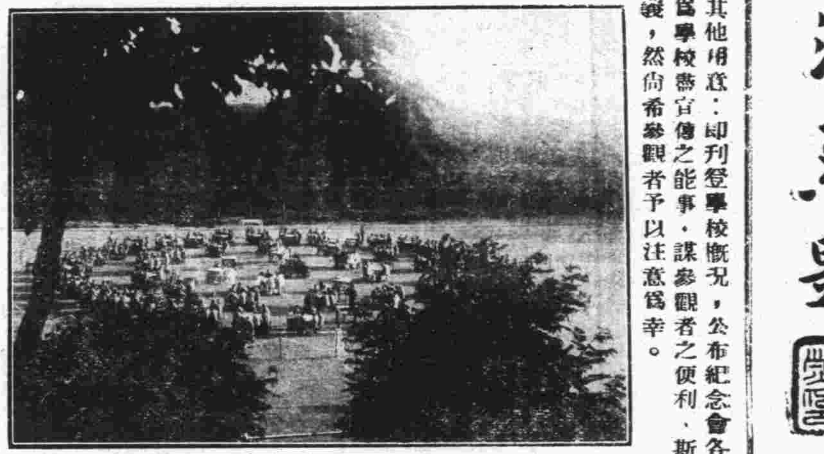

校景之一

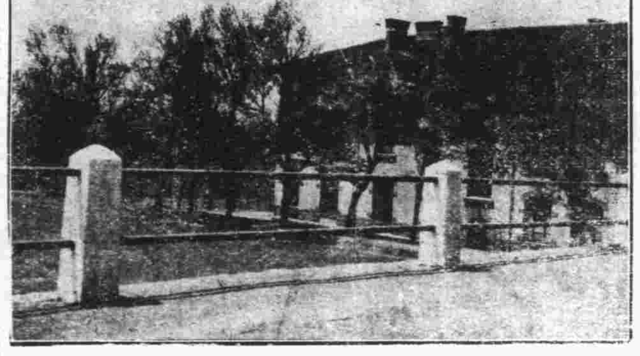

校景之二

校史

本校創於民國十三年二月，原名私立膠澳中學校，隸於膠澳督辦公署學務股，發起人爲陳名豫，劉次簫，丁惟汾，王樂平，于範庭，陳鸞書，于恩波，隋即吾，高秉坊，范予遂，王承堡諸公，推陳名豫爲校長，假用東鎮若鶴兵營爲校址，計設一二年級，共計兩班，有學生百餘人，職教員十數人，同年十月遷至今地，假用前德國之俾士默兵營一部份（即現在第二院）設備管教，頗有條理，惟校款無着，除陳幹先生月捐六百元外，悉由發起人自捐廉俸及同仁不支薪給，以爲維持，經營至爲刻苦，滲淡三年，惜因經費不足，辦理困難，十六年十月乃改歸官辦，名公立膠澳中學，隸於膠澳特別市教育局，任王敬模爲校長，續招新生，成爲完全初中，十七年六月，初中第一屆畢業，計二十人，十八年三月，改名爲青島特別市市立中學校，王敬模離校，劉尙一暫代，旋任張鴻藻爲校長，是年六月，舉行初中第二屆畢業，人數十六名，九月增設高中第一年級普通科及師範科各一班，兼收男女生，十九年三月張氏辭職，任張瑞鸞爲校長，是年七月，初中第三屆畢業，人數三十三名，九月改爲今名，陸續招添高初中普通科及師範科，共計學生三百二十八名，職教員三十五人，並附小學一所，計學生三十餘人，以供高中師範科學生實習，是年童子軍團成立備案，二十五年七月，初中第四屆畢業，人數二十八名，是年因班級增加，人數增多，原有校舍不敷分配；乃呈准市政府將保衛團駐紮之兵營（即現在第一院）撥歸本校，原用校舍，改稱第二院，爲學生宿舍，新撥兵營，略事修葺，稱第一院，爲教室及辦公室之用，外有第一二兩飯廳，圖書館，及教職員住宅多幢，地面總計約佔二百四十餘畝，二十一年七月，高中第一屆兩班，初中第五屆一班同時畢業，人數計八十七名，（高中普通科卅三名，師範科卄八名，初中普通科二十六名），八月張瑞鸞辭職，任譚書麟爲校長，時沈公兼長市政，已逾半載，對於本校一切設施，力圖改革，如管教方面；則全體學生一律住校，實施軍訓，停招女生，并計畫擴充設備，本年全校高初中共十班；計高中普通科單軌制，一二三年級各一班，師範科一班，初中普通科雙軌制，一二三年級各兩班，三百八十餘名，教職員四十一人，二院仍附設初級小學一所，廿二年一月譚書麟辭職，任董志學爲校長，秉承當局，增加設備，新建築者有校門圖書館傳達室醫室浴室等，並另開闢田徑賽運動場，總計動支臨時費一萬二千餘元，另有新購圖書二千元，七月舉行高中普通科第二屆初中普通科第六屆（計三班）畢業，八月改修高中部飯廳爲職教員家屬住宅，初中部飯廳，改建爲禮堂，可容八百餘人，高初中飯廳，合併設在一院底樓，九月奉令師範科歸併入李村中學；附設小學，同時亦歸併入太平路小學，至是純爲普通科中學，二十三年六月，高中第三屆初中第七屆畢業計三班共七十三人，九月奉令高初中加設職業科，計初中一年級，改一班爲初中機械科，高中一年級，增設應用化學科一班，全校共計十班，學生人數四百零五人，教職員四十二名，增設階級教室，購置理化儀器金工廠木工廠各種機件，約八千元，二十四年六月，高中第四屆初中第八屆畢業計三班共八十六人，九月限于預算，高中應化科停招新生，僅招高初中普通科各一班，初中簡化科一班，原設之初中職業科，專學機械，與本市之需要未能盡合，奉令改爲初中簡易化學工業科俾與高中應化科相銜接。全校班級仍爲十班。十月將原有之馬棚改造擴充爲應化科工廠，十一月製皂廠及製皮革廠，先後完成，二十五年六月　高中第五屆初中第九屆畢業計三班共一百十人。本學期開學，高初中續招普通科各一班，應化簡化各一班，全校共十一班，學生人數增至四百五十三人，職教員五十四人，除增加普通設備外，購置應化科工廠機件多種：圖書館遷移至一院；原有房屋改修爲釀造廠，油漆顏料廠，及粉筆廠。本校成立迄今，十三易寒暑，而改官立，恰逢十周，規模粗具，擴充發展，尙待努力。

青島市市立中學十周紀念專刊題詞

兹校成立　蓂莢十週　師生勤奮　共勵潛修

三育交資　誨人不倦　譬彼萌芽　蔚成楨幹

丕基永固　盛業日新　群英薈萃　勉爲席珍

嘉會欣逢　磨礱國器　維此樹人　百年大計

沈鴻烈

青島市市立中學十週紀念專刊題詞

猗歟斯校　睠屆十秊

覃敷教澤　樂育英賢

躬逢盛會　紀念成編

題詞慶祝　譽播經筵

胡家鳳敬題

本校概況及今後計劃

梁任公云：「人在無邊的宇中，只是微塵；不斷的宙中，只是斷片。」故吾人從事工作，縱有特別才能，亦難計日收效。志學棉薄，承乏斯校，四載於茲，雖蒙長官督促，同仁努力，與夫社會人士之協助，獲免隕越；然每檢討過去之成績，兼核本心之所期，實不勝惶汗！今當十週紀念，草擬本校概況及今後計劃，一冀當世賢達惠予指正，一懸鵠的用以自勉也。

第一，教務概況

一，教育宗旨

本校根據中華民國教育宗旨，并斟酌學生個性，社會需要，分別施以升學準備兼授以職業之知能爲宗旨。

二，學級編制

一，本校採三三制，分高初兩部，計十一級。學生四百五十三人。

二，初中部六級，內一二三年級普通科各一級，一二三年級簡易化學工業科各一級，共計學生二百五十八人。

三，高中部五級，，內普通科一二三年級各一級，高中應用化學科一三年級各一級共計學生一百九十五人。

三，課程標準

本校課程之分配排列遵照教育部中學課程標準

四，教學方針

一，以試驗態度，力求教學方法之改善，及教學效率之增加。

二，根據青年心理，引起學生學習之動机，并提高其興趣。

三，提起學生習之理想目的并注重其學習方法。

四，養成學生自動努力及自動能力。

五，注意實際應用，及環境需要。

五，教材選擇

於學期開始時，由教務主任召集各科教員，開分科會議，依下列之標準及方法，商定各科教材。

（A）標準：

一，順應世界潮流，二，切合本國國情，三，適應社會需要，四，發展學生個性，五，注重學生發育程序。

（B）方法：

一，爲便利學生自習，節省教員準備時間，并求印刷精美，及公費之經濟起見，以選用教部審定之教科書爲原則。

二，如無教部審定之教科書，則選用適合標準之教科書，由教者刪改或補充之

三，若無適合標準之教科書，則由教者編定教學綱要並自編講義。

六，教學方法

初中部重自習輔導法，關於知識學科，以課外預習，與課內研究，實驗并重。關於工具學科則側重課外演習高中重自力研究法。關於知識學科多用課題研究法，研究問題，由教員提出。研究問題，并指定參攷書籍，使於課外自力研究，實驗，報告，于課程內提出，或課外繳閱筆記，關於工具，學科則由教員提供演習之進度及方法，於課內或課外詳加訂正。

七，教學進度

學期開始時由教務部將教學預訂進度表及實際進度表各一份分送各科教員，擬定預定教學進程，送交教務部。

八，學業成績攷查

一，考查方法　分日常考查，臨時試驗，及定期試驗三種。日常考查與臨時試驗，各佔一學期總成績百分之三十。定期試驗，佔一學期百分之四十。

二，計分辦法　以各科每週學習時數乘各生所習各科學期總成績分數所得之和，更以其每週學習之總時數除之，得各該生一學期之學業總成績，其不滿六十分者留級。

三，考勤方法　每學期病假不得過二百四十小時，事假不得過一百二十小時，逾限即勒令休學，曠課三小時者勒令退學。缺席統計，逐日由教務部根據教室考勤表及教室日誌計算之。

九，課外研究

一，爲促進學生對於各科研究與趣起見，於課外提倡各學組織，自由研究。

二，學科競賽每學期舉行各科競賽一次，已舉行者有國文，習字時事測驗等科競賽，其餘如算學，英文，理化，史地各科亦將次第舉行。

十，假期作業

學生假期作業之辦法如下：

一，假期作業分讀書筆記，自由創作，研究報告，調查，製作，參觀等六項。

二，各人可視其能力及興趣自由選作，但每人至少須選作兩項，如願作其他作業者聽之。

三，假期作業成績於下學期開始時，繳至教務部，以便評閱，優良者酌給獎品。

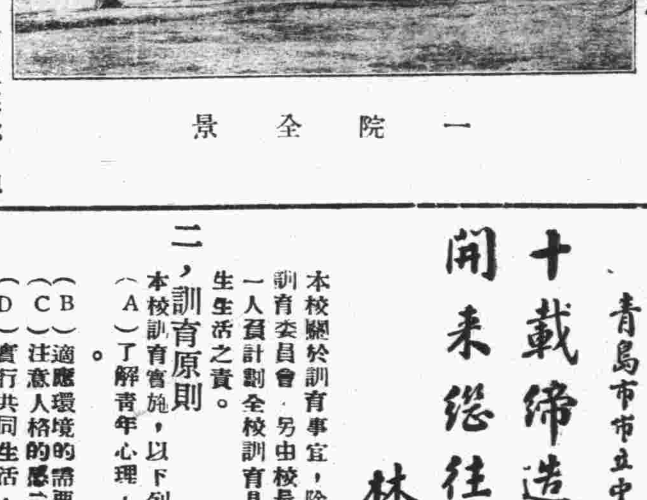

一院全景

十一，升學指導

一，組織升學指導委員會，其任務爲：

（a）指導各科升學之途徑。

（b）指導各科考試應備之題材。

（C）搜集升學考試之參攷書供給學生。

二，編輯各科升學指導綱要，予學生以自習之捷徑。

三，調查國內著名大學院系之設立，收費之多寡，考試之科目及標準，供給學生升學預備之參考。

十二，社會視察

一，目標

（一）使學校教育與社會聯結，以期達到教育社會化之目的。

（二）學習各種社會常識，輔助職業教育。

（三）訓練觀察能力，實施活的教育。

二，實施方法

先由校長各部主任及教員三人組織社會觀察規劃委員會，其任務爲；

（一）調查本市各生產商業經濟交通文化等機關之內容，製成各種視察表格。

（二）規劃視察機關，并擬定視察日程。

（三）未出發前　預先向學生演講視察應行注意之點。

四，視察後。謄正視察報告。

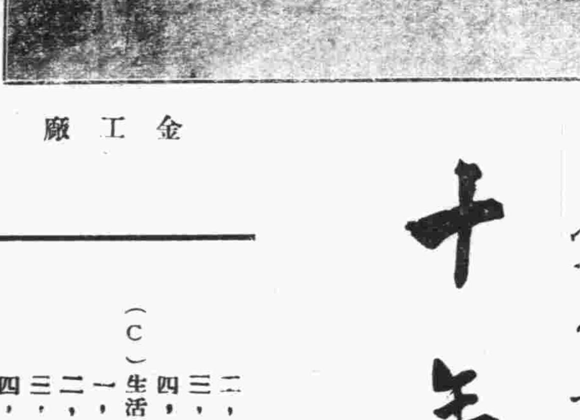

金工廠

生聚教教爲期十年　強種強國成績斐然

青島市市立中學校成立十週年紀念專刊　葛光廷敬題

第二，訓育概況

十載締造蔚成大觀　開來繼往樂育英賢

青島市市立中學十週年紀念　林濟青敬題

一，訓育制度

中等學校訓育問題，素爲教育界認爲最難解決之問題，本校地居通商口岸學生有來自閩粵者，有自來關外者，習性既異，思想亦殊，陶鈞爲一尤感難能故，本校訓育以積極指導爲主，消極之管理爲輔，而以養成革命好學體格健全之青年能爲黨國謀福利爲旨趣，

本校關於訓育事宜，除由訓育部綜理一切外，并組織訓育委員會，另由校長於各科教員中廷聘級訓導師十一人負計劃全校訓育具體方針，協同訓育部負指導學生生活之責。

二，訓育原則

本校訓育實施，以下列五原則爲依歸。

（A）了解青年心理，以求適合學生身心發展之訓練。

（B）適應環境的需要，以謀吻合事實。

（C）注意人格的感化，而以身作則。

（D）實行共同生活，消除師生間之隔閡。

（E）注重積極訓練。

三，訓育方針

（A）使學生有最適宜之讀書環境，蓋環境與學習有極大之關係，此爲從事教育者之所公認，故欲養成學生讀書之興趣，必須佈置適宜之環境，如圖書館之設立，研究會之組織，學術競賽之提倡是。

（B）使學生明瞭團體生活中應有之義務與權利，如組織師生勵進會級會等，皆能養成其服務團體之精神。

（C）發展學生將來和現在生活中應有之思想態度與習慣，如養成其正確的思想，中正的態度，耐勞的習慣是。

十年教訓

市立中學十週年紀念　雷法章題

四，訓育目標

本校訓育之中心理想，爲根據中華民國教育之宗旨養成忠實健全之公民，並定校訓爲忠恕二字以養成學生忠以責己恕以待人之德性，其實施標的有四；

（A）思想科學化

一，糾正傳說的觀念，培植其革新思想，

二，培養科學的頭腦，使其思想系統化。

三，訓練反省的思想使其有自覺自治之能力。

四，提倡實驗的精神，消除其因襲思想。

（B）行動紀律化

一，注重團體協作，養成其服務人羣之精神。

十年教訓

青島市立中學校十週紀念　李先良

二，發展組織能力，訓練其能運用民權。

三，養成謙讓態度，免其妄然自大。

四，糾正浪漫行爲　養成紀律生活。

（C）生活勞動化

一，養成耐勞精神，造就勞工身手。

二，鍛鍊健全體格，革除文弱習氣。

三，培養儉樸習慣，養成廉潔美德。

四，禁止奢侈行爲，戒除不良嗜好。

（D）精神革命化

一，砥礪堅忍意志，養成果斷毅力。

二，陶冶高尚情操，期能確定正確之人生觀。

三，崇尚公平競爭，養成其發奮圖強之精神。

四，發揚進取精神，挽救頹靡習氣。

（A）積極方面

一，注重人格感化，俾養成品德高尚之人材。

二，施行適當訓導，俾免除軌外行動。

三，參加學生活動，俾得隨時指導。

四，培養多方興趣，以減去消極態度。
五，造成優良風尚，以增進其愉快生活。

(B)消極方法

一，訂定訓育公約，俾學生自動地共同遵守。並養成其自尊心。
二，規定懲獎辦法，以期養成其遷善之決心。

六，訓育公約

本校根據教育局頒佈之『青島市學校內規』擬定下列各項訓育規約，因限於篇幅，不及詳載。

青島市市立中學校十週年紀念
菁莪造士　桃李成行
十年紀念　譽播棠岡
着爲專刊　成績優良
前程遠大　頌祝無疆
儲鎮敬題

一，教室規則。二，自習室規則。三，圖書館規則。四，寢室規則，五，膳堂規則。六，養病室規則。七，招待室規則，八，盥洗室規則，九，儲藏室規則。十，浴室規則。十一，理髮室規則。十二，集會規則，

七，生活指導

(A)教室生活

一，不遲到，不早退，二，守秩序，三，有禮貌，四，不讀課外書籍，五，靜心聽講，六，筆記大綱，七，有問必答，八，不懂就問，九，多做練習，十，考試不舞弊。

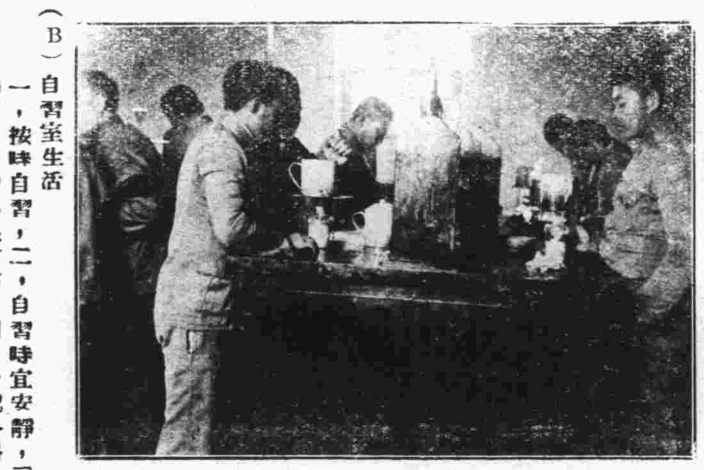

化學試驗室

(B)自習室生活

一，按時自習，二，自習時宜安靜，三，自習時不宜閱讀不良書籍，四，分配各科自習時間無所偏倚，五，做完本日教師指定工作，六，熟記各科要點或做綱要。

(C)寢室生活

一，寢室應整齊，二，床鋪應清潔，三，應按時就寢按時起床，四，就寢後不得喧嘩或談笑，五，不得私自外宿。

(D)圖書館生活

一，應逐日閱報不可間斷并宜摘錄大事，二，應多讀參考書并作筆記，三，借書應按照手續并須準時歸還，四，圖書館內書報應加以愛護，五，在圖書館內應安靜閱書不得喧嘩

青島市立中學十週年紀念
樂育英材
邢契莘拜題

(E)健康生活

一，衣服宜清潔，二，飲食須衛生，三，髮不宜長，四，宜常沐浴，五，每日宜作適宜運動，六，飯後宜作短時間之睡眠，七，每晨宜作運動體操，八，不宜閱讀有礙身心之書畫。

(F)休假生活

一，作正當娛樂，二，研究學術，三，討論問題，四，遠足或旅行，五，社交。

(G)團體生活

一，熱心服務，二，有自治能力，三，參加各種集會，四，能服從公意。

八，課外活動

青島市市立中學校十週年紀念
菁莪育士　日序日庠
十年訓練　成効乃彰
春風化雨　桃李門墻
英才濟濟　島市榮光
袁方喬敬題

(甲)師生勵進會　本校遵照市教育局頒佈師生勵進會條例，將原有學生自治會，範圍擴大，由師生公同參加，以期達到由教師領導學生敦品勵行之目的，其組織法另詳。

(乙)消費合作社

(a)動機
(一)勵行中央頒佈之七項運動
(二)訓練學生有服務能力
(三)減少消費者之担負

(b)組織
(一)營業部有經理，協理，會計員，營業員等由社員票選之，任期以一學期爲限。
(二)監察員三人由社員票選教員充任之以監督業務。

(丙)炊事委員會

(a)每班於每月開始時，推舉炊事委員二人，共同組織炊事委員會，設正副部長各一人，總檢查總會計，出納員各一人，購買員二人，檢查員五人。
(b)由炊事委員會制定炊事公約，佈告同學，共同遵守。
(e)由炊事委員會制定採辦須知，及監廚須知佈告購買員及檢查員，分別注意。

青島市立中學十週紀念
菁莪髦士　東國之英
樹人樹木　長足進程
驗諸已往　島上蜚聲
十年一瞬　苦心經營
撫茲巨製　欽仰莫名
蔣丙然題

(d)職員任期一月，不得連任。

(丁)勞動訓練

本校爲革除士大夫惡習，提倡勞動訓練，不遺餘力，故首列古今中外勤勞事略，詳爲訓導灌輸勸則善心生，與勤勞爲事業成功之母意義，然後分門工作由易而難，必使學生由勞動而生興趣，茲將分期實施概況列後，第一期凡寢室教室逐日輪流學生灑掃洗抹，並列表檢查，評定優劣；第二期，凡校內公共場所，劃分爲十個區域，以十班學生分任掃除，每月舉行大掃除一次，全校師生公共工作；第三期，本校現於校側闢地植花鋤園種植，皆利用閒時分組工作，總之，分期實施，終必達到工讀並重力心同勞的目的。

第三，今後計劃

一，陸續擴充班級

吾島市政，突飛猛進，工商繁榮，人口激增，小學教育，漸臻普及，每年後期小學畢業生達千人，冀魯各省學生來青就學者，亦年有增加。因之中學學額，不敷支配。本市中等學校凡九，女中文德聖功三女校專收女生，膠濟鐵路中學，則爲該路員工子弟而設，外人殊難插足，崇德禮賢均係私立，收費較昂，李村師範與李村農校，均無普通中學班級，現有普通中學班而又係市立者，僅本校而已。本校每屆招生，報名者達八九百人，取錄僅一百二十名左右，優良可造之學生，因額滿見遺尋至失學者，爲數甚夥。本校爲減少學生失學起見，擬于三年內，完成雙軌制之普通中學，及單軌制之職業中學。

二，增加建築設備

本校班級，既預定逐年擴充，則校舍工廠儀器及一切校具，勢必隨之增加，茲分建築與設備兩項說明之：

甲，建築：本校建築，擬分三期，以二十五年爲第一期，新建釀造廠，修理溜牆，製造廚房自修室階級教室花室等，約須洋四千七百七十元，以二十六年度爲第二期，新建膳廳，改造簡易化工廠盥洗室浴室博物室，約需洋七千九百五十元，以二十七年度爲第三期，新建科學館，改造圖書館與機械金工廠，約需洋八千四百五十元。（另有詳細預算）

乙，設備：本校經常費預算，純屬辦公費者，原極緊縮，志學爲愛惜公帑，增加效率，亦常從經費辦公費項下節省一部分，移充設備之用。故此後之增加設備，除由經常中增加校具圖書儀器體育器械及標本模型外，其必需之設備，爲學校財力所不及者，擬分三期，請求政府發給臨時費購辦之，以廿五年度爲第一期，購辦課桌自習室條桌飯廳方桌講台釀造儀器釀造機械及油漆設備等，約需洋七千九百九十二元，以二十六年度爲第二期，除添辦因人數增加之校具外，擬充實圖書，約需洋四千三百零八元。二十七年度爲第三期，除增應用校具外，擬充實勞作工具，約需洋二千五百四十六元。（另有詳細預算）

三，提高行政效率

青島市立中學校成立十週年紀念
宏洙泗風
葛敬應題

學校行政，校務煩瑣！雖雞鳴而起，斗轉而息，猶覺職責未周。志學長校以來，職員每天辦公時，恒在十一小時左右，同人感於教育之責任與興趣，因勞瘁而不辭。此後似宜從組織與方法上改進，以期收較高之效率。

㊀合廳辦公。本校分爲教務訓育事務三部與軍訓文書兩處，因無寬敞之辦公廳，尚未集中一處，以致部與部或部與處之接洽校務，會商進行，浪費時間，在所不免。此後擬設法合廳辦公，以收聯絡迅速之效。

㊁教職不分。教訓合一，易著功能，不待贅述。我校教員，過去參加體育集中訓練，監督早晚自習，進行師生勵會工作，無不全體動員。此後更宜部率全體教職員，與全體師生共起居生活，使學校家庭化，教員職員化，則感化更多矣。

㊂集中力量。吾人推進任何工作，皆須才力與財力，學校才力，必使無一時之浪費；學校財力，必使無一文之浪費。前者須厲行考績，後者須嚴行審核，庶力量集中，成效可覩。

四，增進教育職能

增進教育職能固宜於課室外求之，如學校與家庭謀聯絡，學生服務於社會諸端，我校早已實行。此後計劃一增進教育職能以確定厲行新生活，爲增進德育之骨幹，擴大社會視察，爲增進智育之輔助；加緊軍事訓練，童子軍訓練，田徑賽集中訓練，爲普及體育之途徑也。上舉數端，犖犖大者，志學心力拙竊恐未逮，尚冀邦人君子有以督教之，使本校蒸蒸日上，實社會之幸也。

青島市市立中學校十週紀念
敎立海隅
廿五年冬陳名豫題

十周年紀念日程

一，校友聚餐　一月一日下午四時
二，同樂會　一月一日下午六時
三，紀念大會　一月二日上午九時半
四，懇親會　一月二日下午六時
五，足球比賽　一月三日
六，成績展覽　一月二日至四日
七，遊藝會　一月三日下午六時

紀念大會秩序

一，奏樂
二，全體肅立
三，唱黨歌
四，向黨國旗及總理遺像行最敬禮
五，恭讀總理遺囑
六，靜默
七，主席報告
八，市長訓話
九，局長訓話
十，來賓錫詞
十一，唱十週年紀念歌
十二，教職員代表致詞
十三，校友代表致詞
十四，同學代表致詞
十五，校長答詞
十六，唱校歌
十七，攝影
十八，參觀成績展覽品
十九，散會

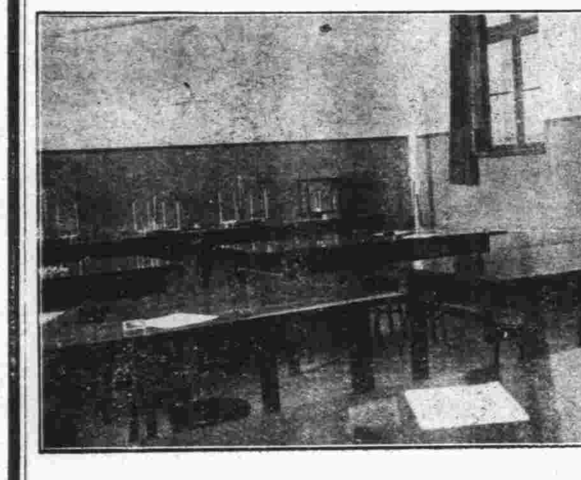

物理試驗室

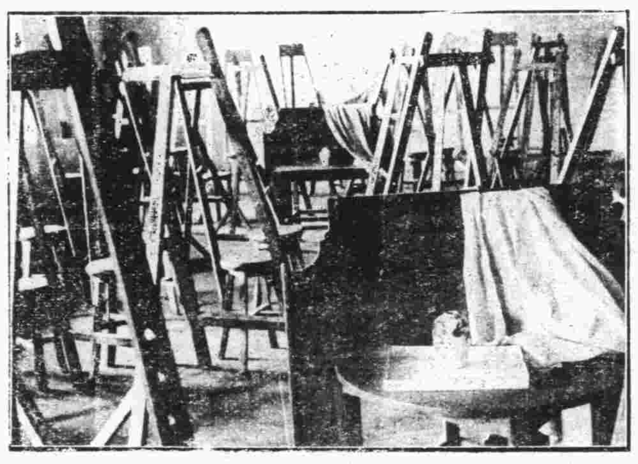

圖書教室

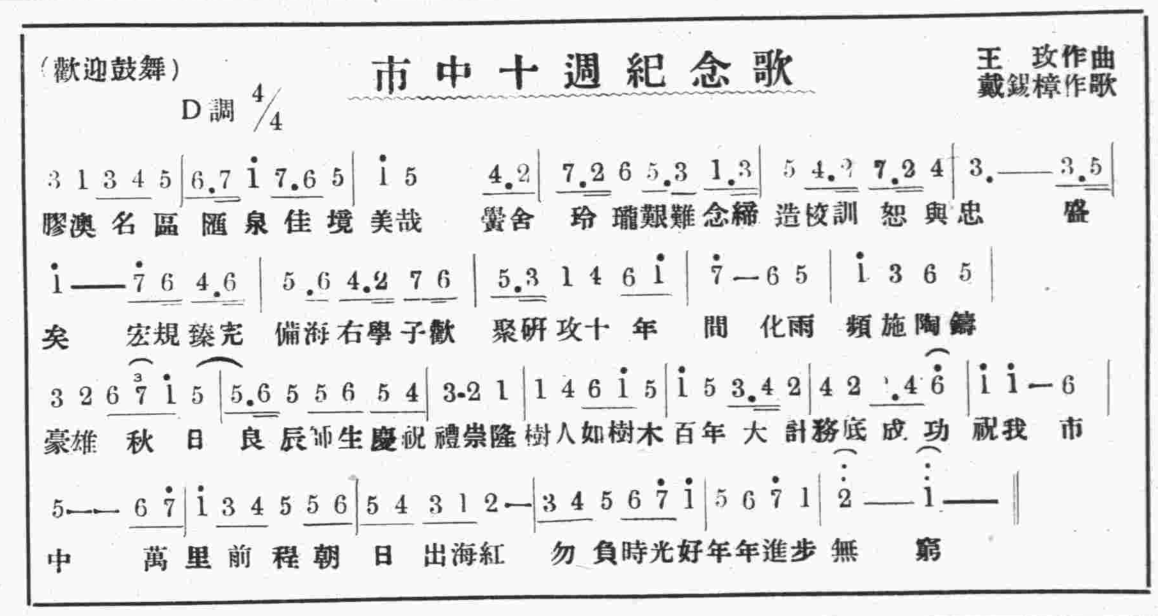

遊藝會節目

一，序曲　鄒震寰　王玫
二，國樂（市中十週紀念曲）　國樂組
三，合唱（破浪成行）　聲樂組
四，閒　雜藝組
五，祝詩　歌劇組
六，國樂（瑠花紅）　國樂組
七，歌劇（死神）　歌劇組
八，口琴四重奏　口琴組
九，國樂　國樂組
　一，小春香
　二，小番
一〇，話劇　卞昆岡第一幕　話劇組
一一，唱歌（小兵丁）　童建國　章文勳
一二，話劇　卞昆岡第二幕　話劇組
一三，口琴　口琴組
一四，話劇　卞昆岡第三幕　話劇組
一五，雙簧　雜藝組
一六，話劇　卞昆岡第四幕　話劇組
一七，合唱（十周紀念歌）　教職員
一八，話劇　卞昆岡第五幕　話劇組
一九，七鳳舞　舞蹈組
二〇，國劇　國劇組
　一，黃金元
　二，南陽關
二一，唱校歌
二二，散會

木工教室

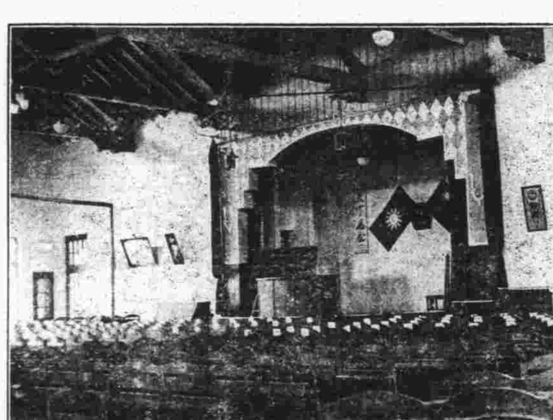

禮堂內景

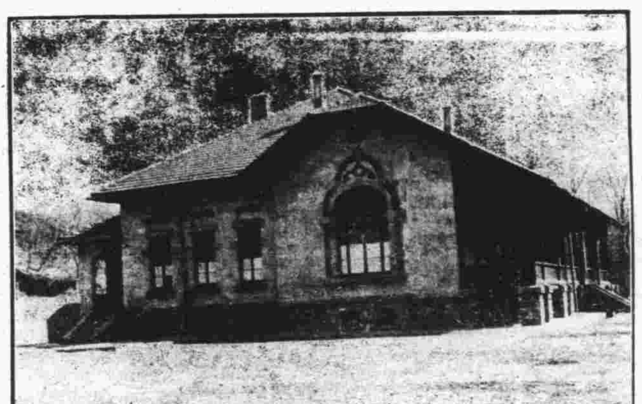

禮堂

青島市立中學校十週年紀念
樹人功偉　桃李芊芊　追維締造
備極艱辛　歷時十稔　與日俱新
化雨露被　東海之濱　英才樂育
訓誨諄諄　菁莪秀茂　山海長春
劉次簫敬祝

教職員住宅

請買……

肥皂

—市中應化科出品之一—

質地勻細　氣味芬芳
絕對中性　去垢力強
洗滌棉麻織品，請用▲市中浣皂▼
洗滌絲毛織品，請用▲市中皂粉▼
沐浴，請用▲市中藥皂▼
盥洗，請用▲市中香皂▼
此外尚有玲瓏皂，兩用皂等，種類繁多，價目克己，如蒙賜顧　竭誠歡迎。
批發處：湛山路市立中學應化科營業部。

青島市市立中學成立十週紀念
春風化雨
宋潤霖敬題

電話：二二四八。
代售處：國貨公司。
崇德商店。
市中消費合作社。
展覽期間，特別優待，倘蒙訂貨，在會期後當派專人送上不誤（地點以市區內爲限）

調味必需日常廚友

味之美

烹調必備羹菜輔粥務宜少加

美比仙繆味超絕倫能助異味

各處食品店雜貨店醬園均有經售

美麗裝璜	裝罐	價又從廉
	1,3兩 2,5 10,0 30,0	
	袋封	
	5,兩 10,	

青島莒縣路二十三號
TEL6660

新北地那兒

NEO Pedinal

特長及適應範圍

鎮痛・止咳・鎮靜作用迅速如火・對胃腸麻痺及習慣中毒性全無・且長期使用，亦毫無增量之必要・故以小量能治嗎啡・鴉片・海洛英等之中毒症・可謂斯種脫除療法・最適最良之劑藥，

用法　一回一c.c一筒注射於皮下或筋肉內。

包裝　注射液　一、一c.c一〇管入盒、一、一c.c五〇管入盒　一五c.c瓶入盒、三〇c.c瓶入盒、五〇c.c瓶入盒

藥片　一〇片子入盒、三〇片子入盒　一〇〇片子入盒、二〇〇片子入盒

鎮痛止咳鎮靜新藥

僞造品有乞注意

各埠各藥房均有分售

總經理　青島保定路五號　山東大藥房

C—C

新年第一羹

盛菜裡忘不了味の素

合家歡樂、人人喜笑吃着新年第一羹。菜裡非有味の素不可。因爲他是寰球無二調味精粉、任何調味品總及不上味の素

加上一匙　美味千倍

味の素

（味之素）

成分最精！鮮味最強！牌子最老！

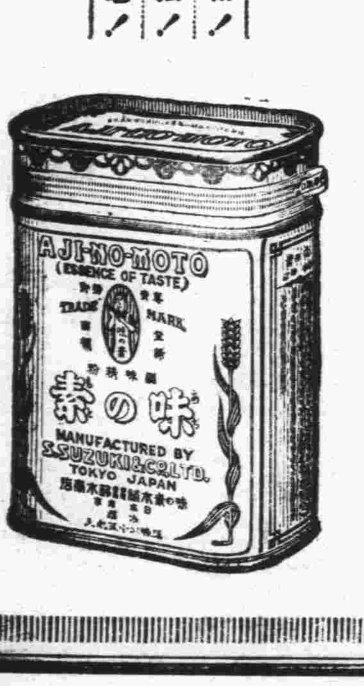

(C—510)

青平聯運通車常年開行廣告

青島至北平直達聯運通車，原規定夏季行駛，茲爲方便旅客起見，自二十六年起，以後常年開行，每星期二，仍由青島掛膠濟路一次，晚十點正開往濟南，原車接掛津浦三〇六次去平，每星期五，由北平早八點正掛津浦路三〇五次開至濟南，原車接掛膠濟路二次回青，特此廣告。

膠濟鐵路管理局車務處啓

屈臣氏　小兒咳嗽糖水

兒童咳嗽最爲危險患者必覺寢睡難安消化失常精神疲倦性情暴戾身體日健消瘦若遲延不治如喉管炎肺炎肺結核等症必因此而生此藥水乃爲小兒特製藥性和平味甜美易服凡小兒傷風咳嗽呼吸艱難服此藥水立能除痰止咳解除喉[illegible]管胸膈一切痛苦使之回復原狀誠小兒咳嗽之良藥也

屈臣氏　小兒肚瀉慢驚藥水

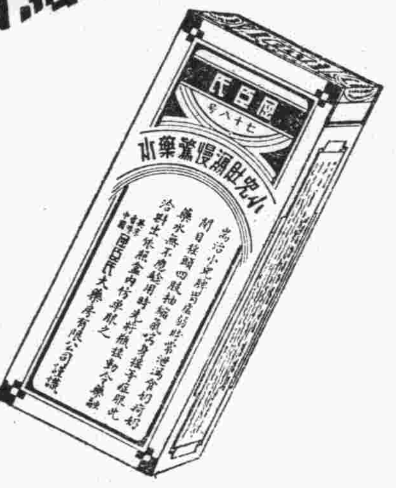

小兒慢驚肚瀉乃因脾胃虛弱食不消化夜後着寒食物不潔所致小兒若患此症則時常泄瀉食奶痾奶啼哭無常眼角反張閉目搖頭四肢抽縮氣喘身搖等症此病最難醫治惟服此藥水無不應驗誠小兒慢驚之獨步靈丹也諸君賜顧祈認明龍麟佯塔爲記庶免有誤

屈臣氏　化痰止咳藥水

此藥水專治內傷痰火破金吐血五癆七傷肺痿乾咳哮喉喘逆中痰傷風咳嗽喉痛胸痛氣促氣逆肺炎及一切肺部胸膈諸症服之無不應驗如神諸君光顧請認明龍麟佯塔爲記庶不致誤

山東總經理
華振氏藥房
青島中山路二十七號

各大藥房均有出售

立愈久淋 大仁堂

白濁丸

完全保好 各界證明 一准有效

專治淋濁服用非常簡單愈淋非常速快新久白濁下淋尿後淋偏墜腎虧老而常年不斷用過千方百藥不好洗療注射無效此丸只用一盒立愈奇方奇藥與市上各種藥確有所不同男婦淋病完全包愈小盒二元大盒四元

大仁堂 婦女

破血丹

此藥專治婦女經閉不通數月不見腹中積病左條右塊血聚成瘀肚大成形血蟲癆症鬼邪胎病孩死腹內不下一切雜疾隱病凡婦女血水不見之病千方百藥治不好此丹只用一付其病立下重者三付百病化除血水不氣不傷百試百驗每付三元

消毒大王一掃丸

此丸效力非常之大凡是男女染毒之症發生軟硬下疳腫痛毒串筋骨痛老毒不淨淋毒不淨皮膚瘡症一切新舊毒症治不好打針無效即服此丸其毒立從二便消出一掃清光永遠除根每盒二元另有精華丹……界馳名實有特別效驗　單料一元六角

調經止帶丸

一盒保好無效退洋婦女白帶久而最傷元氣月經因之不調百病因之而生面黃肌瘦飲食無味有時燒冷腰腿酸痛頭暈肚痛赤白帶下之症一盒保好常服延年每付四角每盒二元服法另有詳單

北平張氏保肺丸

潤肺化痰定喘止嗽寬胸順氣立見神効不論男婦老幼年深日久勞傷咳嗽吐痰代血夜不安眠咳嗽不止一切風寒咳嗽等症服此一付立効三付斷根每服大洋一角

調經養血保真丹

婦女常服永保平安安胎種子坤中之寶

專治婦女經血不調月經前趕後錯經閉腹痛血色不正病塊崩漏白帶下寒流白肚脹腰疼脹酸腿疼兩脇發脹膈悶嘔吐噁心食涼瘀血成病左條右塊氣短神虛頭暈頭痛四肢酸軟咳嗽痰喘氣血兩虧午後發燒作冷面黃肌瘦不思飲食日輕夜重自汗盜汗身體素弱胎前產後失調作病或姑娘經閉乾血癆症服此丸立服立效一切新舊經血不調百病皆治藥到病除常服此丸調經養血滋陰補虛安胎種子最稱女界實丹服法另有詳單每付三角半打一元六角一打三元外埠函購加郵二角

開竅耳聾丸

不論男婦老少遠年近日耳聾耳底耳痔耳內蟬鳴有風聲樹聲或因幼小耳底蓄根或因槍炮驚傷或因腎虛病後失調一切耳竅不通不聾之病用過中外各藥不好此丸只用一小料一元二角半料二元

化癥淨面水

萬春堂總售處

主治濕刺粉刺面生疙瘩雀斑汗斑面皰黑臉風露白癬汗疹皮粗一切面部各種色疵瘢積斑點皆有奇效　大瓶五元七小瓶三毛

心胃氣疼丸

不論何種心肝胃痛氣疼胸疼肚疼及胃吐酸胸膈飽脹痛食入即吐積滯痞塊等症多年老病服用此丸解鬱舒肝寬胸順氣痛疼立止毛由肌飽或愈氣多得之病三付痊愈每付二毛一盒六付一元

青島分銷處

太和春……金鄉路　萬春堂……高密路　福海藥房……黃島路　永聚福……博山路　台東鎮威海路泰和堂　會海藥房費縣路九十一號

各縣代售

曲阜……鏡昌號　坊子……豐記藥房　龍口……華春藥房　泰安……普成號　濰川……益華號　周村……同興茂

煙台分銷處……奇山藥社南門大街外埠函購加郵二角寄信濟南大仁堂　大仁堂藥房　濟南小分處　博山……雲程旺稅務街誌貢　衛生堂東關瓜地市街　緯六路銷處

海濱醫院特別廣告

啓者本院設備完全醫療精妙看護週到久蒙各界讚許近再擴張內部減低收費於經濟衰落之現社會下力求平民化以期診療普及

（診療時間）每日上午八時至下午六時星期日及例假照常應診掛號費免收出診隨請隨到不限時刻

（統治科目）內科　外科　產科　婦科　皮膚花柳科　耳鼻咽喉科　眼科　小兒科

（專治病症）流行感冒，腸娥，白喉，肺炎，氣管炎，猩紅熱，均有特別療法。

（戒毒專科）特備世界各國最佳戒毒藥品專戒鴉片嗎啡海洛英等癮限期戒絕保無痛苦住院與否均可聽便收費從廉

（產　　院）院長專治婦女白帶，月經不調，產科中之橫生倒產等症優美產房分爲四等專備孕婦住院生產定價低廉住院費每日由一元五角至六元接生費由十元至三十元出外接生不論晝夜隨請隨到印有產科簡章及婦嬰衛生須知函索即寄

院址　中山路南頭十八號　電話：五三六三

院長　吳龍騰　副院長　女醫士　曲瑞　謹

預防花柳 外搽藥

避毒錠

又名性必樂 SINBILOR

此藥乃英國米特大藥廠原製奇在外擦塗用無害身體即免內服之煩又能見效迅速凡男子腎虧氣弱陽痿不舉勃起力減退滑精早洩等症塗後五分鐘藥力行動功能固精益髓壯陽助氣發展性慾增加美感尤能預防花柳遇毒不染每盒壹元重劑兩元現爲提倡起見買一盒另送一盒

香港百福大藥廠總經理

金星大藥房經售

青島中山路

興華地產公司

本公司營業要目

一，房地產買賣及代理

二，代辦登記過戶

三，房地產抵押放款

四，辦理房地產信託事務

五，承辦設計建築工程

六，兼辦房地估價

七，代收房地租金

八，代理水火保險

地址中山路國華銀行二樓

電　話　五五三三

電報掛號　三〇〇〇

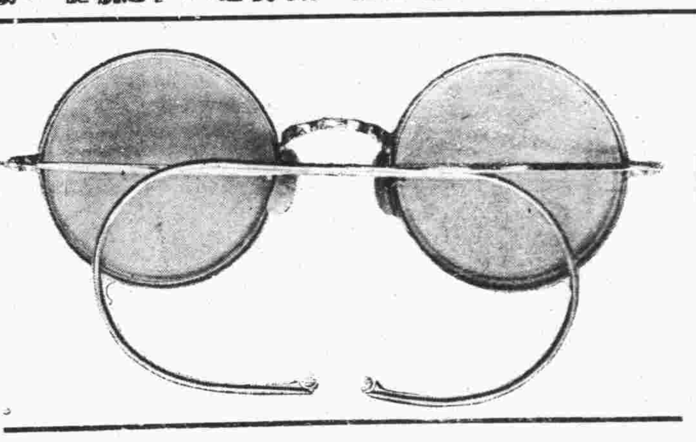

嶗山晶石眼鏡專造家

本店開設青島歷有年所專採辦嶗山各色晶石自造新式眼鏡久蒙各界讚許現新購得嶗山大批茶墨水晶石成色絕佳業已造成養目近視老少中花時式眼鏡門市一律發價出售以答主顧之雅意不合同換如假包退

注意

批發嶗山茶墨水晶石料

代客割磨晶石交貨迅速

青島 三山眼鏡老店 謹白

北平路二十九號

青島 萬國體育會召集第十三屆股東會員年會通告

啓者本會定於民國二六年一月二十九日（禮拜五）午後四時在本市中山路角曲阜路十八號亞當姆斯大樓第三層本會事務所內開第十三屆股東會員年會務請各股東準時駕臨商討一切除分送通知書外特此通告

再本會股票自二十六年一月一日起至二十九日止暫行停止過戶合併聲明

青島萬國體育會謹啓

德國醫學博士江逢治發明

專治 肺癆藥水

本藥水爲江逢治醫學博士發明專治肺癆病特效靈劑功能殺滅癆菌促進發育止咳化痰開胃生血不論新久輕重肺病立服立癒

華爾德補腦汁

健腦補血特效靈劑試服一瓶頭目清醒連服數瓶精神百倍

主治 腦血不足精神疲憊操勞過度神經衰弱面黃肌瘦頭暈目眩

華爾德遺精片

遺精一次等於流血一磅本藥片固精補腦使神經恢復康健精神由自然而然病根斷除非市上所售有害無益之興奮劑可比也

上海泰和西藥公司發行

全國各處藥房均有分售

青島漢美大藥房總經理

四方路三十一號

電話三五零八號

本埠各藥房均有代售

山東大戲院

時間　自下午二時起循環放映

座價　樓下一律四毛　樓上前排七毛　後排五毛

慶祝元旦・選演佳片

藝華公司空前偉大貢獻

無疑的是本年度國產影片的巨擘！

全部有聲對白歌唱革命歷史悲壯哀豔熱情鉅片

陳鏗然 編導　袁美雲　王引　路明　江一秋　秦桐　梁篤生　趙曼娜　姜脩　關宗達 主演

廣陵潮

既是文壇傑作　當然銀幕名劇

當年妙筆有生花！　今日影壇放彩霞！　寫盡英雄兒女意！　公仇私怨恨無那！

喚起革命精神……寫盡兒女情意……使你柔腸九曲……逗你同情熱淚

文壇傑作　銀壇偉構　慷慨激昂　深深刻沉痛　可歌可泣　亦莊亦諧

下期放映

明星公司最新出品・全部有聲對白鉅片

夜會

李萍倩先生彈精竭慮　建立影壇榮譽之作

顧蘭君　黃耐霜　龔稼農 主演

纏綿悱惻　動人心弦　貼入微　歷歷如繪　送旅春宵　深良夜　苦短歌　台夜永　風月無邊　如此星夜非昨　夜爲誰　露立終宵

恭賀新禧　本院同人鞠躬

當母親責罵之時

勿輒以爲她太嚴厲請反躬自問她所責者咎果誰屬假使你忠實自信咎不在你那麼也許其咎在於她之肝經一兩劑清導丸便可使她意氣和平多多矣

湖北汪家營中街潘季川君來書云『家慈前患便祕煩躁易怒胃呆體弱頭痛時侵今春試服韋廉士紅色清導丸諸症悉愈性情較好體氣亦健矣』

清導丸功擅清理食道疏暢肝經故能使暴躁者較爲和易憂鬱者較爲樂觀凡患胆汁不調頭暈頭痛食積氣漲以及其他由內腑積滯而起之毛病無論男女服之均有迅速確切之功效

各藥房皆有出售或逕向上海江西路四五一號韋廉士醫生藥局購買每瓶法幣七角六瓶三元五角郵力免收

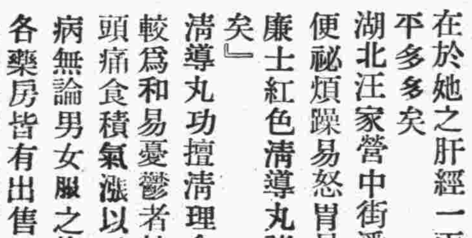

高等寫字間招租

本行大樓第三層出租寫字間地點適中空氣新鮮光線充足租價極廉抽水馬桶自來水冬令暖氣俱全如合意者請於營業時間至中山路本行接洽可也

青島大陸銀行啓

青島湖南路四十四號

環球齒科醫院

電話六六八八號

主治科目

保存科　矯正科　補綴科　口腔外科　小兒齒科　X光科　電療科

診療時間

上午九時至十二時　下午一時至六時　星期日下午休診

院長　薛成九　副院長　楊冠盛

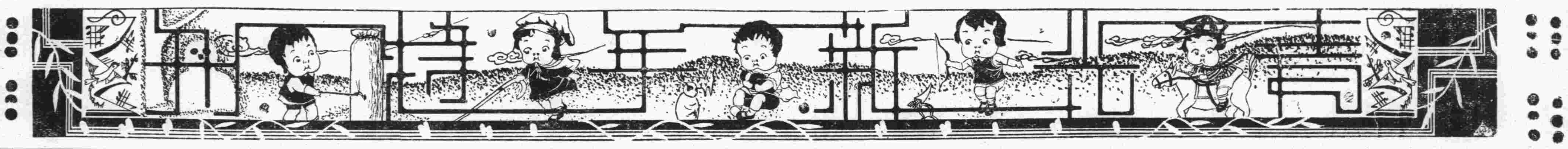

一年容易

如萍

光陰如飛也似的掠過，地球加速了馬力前轉。假使你要回首一想，馬上就會驚叫一聲：呀！三百六十五天又在默默中過去了，一年眞是容易啊！

這個當兒，一般年事稍長的人，每興「時乎不再來」，「從今又幾年」的感喟。青年們也難免要檢點一下過去，說兩句「舊的歲月，虛度的可惜」。這意味够多麼深長！其實，菜能回回鍋，餅能回回爐，惟有這個地球不能弄末着。過去的已經過去了，遺留下來的只有「空自傷悲」，所以陶淵明能於罷官還鄉之後，擠出兩句極痛切的話來（且不說他有根據）：「悟已往之不諫，知來者之可追」。

「以前種種譬如昨日死」，過去的已隨着時序的齒輪一幕一幕地消逝了。今天剛逢新歲佳辰，最智慧的自慰良策，莫過于不回顧，不前瞻，且先抱定「今朝有酒今朝喝」的主意，大樂而特樂一番，既快口腹，又爽心神，較之蹙緊眉頭者，醎鴛而上之。曹操有云：「對酒當歌，人生幾何？譬如朝露，去日苦多」。實不失爲天字第一號的達觀人。然而人原是「名利」的奴役，這名利兩字，不知葬送了多少志士！但你要明白：「官世上錢多賺不盡，朝裏官多做不了」；官大錢多心轉憂，落得自家頭白早」。唐伯虎的這種見解，眞可謂入木三分！你如果沒有「得過且過」，「忍辱含垢」的那種涵養，偏要像岳飛似的「三十功名塵與土，八千里路雲和月」，嘗那股子餐風飲露的苦頭，也免不掉被秦檜送上了斷頭台……

你如願多事，杳杳一年來的流水賬簿，計算以後怎樣安富尊榮，——我奉勸你先拋開自己，打開每天的報紙看看，什麼盜匪姦情，失業，自殺，東一筆，西一筆，不知究竟是誰欠了誰的賬。要清算，還是閻羅王面前去算，大事尙且如此沒勁，談什麼個人？談談自己的出路嗎，只有仰視青天，白瞪着眼往瞧。但是，無論如何，年不能不過。二哥，乾一杯！咱們喝個醉如泥，完了，到前海沿一逛！此非魚游釜中，不知水之將沸，乃……（闕文）……也。

閒話新年

丁弧

新年這名詞，好像有點迷人的魔力，無論是能够享樂；或到那時還有點痛苦，一到新年臨近了，腦子裏總涉涉忽忽的掛念着，——新年來到了，是希望呢，還是想避免，那祇有本人知道。

舊新年的除夕，合家團聚在一起，歡天喜地的敘一敘天倫之樂，喝着酒，吃着菜，把平時沒有工夫來說的話，全都拉出來，長輩們指出你的毛病，再提出你的美點。和顏悅色的，算清這一年的人生老賬。像小老鼠一樣懼怕大人的小孩子，這時也能够得到特別的赦令，喝兩杯酒，學一點宴會的禮法，或是大胆的說一下自己的志願，這時，小孩子的靈魂也許能感到一點自由，跟奴隸們得到解放一樣。

這是舊式新年的過法，可是，現在是二十世紀了，一切都被洋化，再說舊年，就有點不摩登，那末咱也學一學摩登，談一談新式的年吧！

新新年在老百姓腦子裏，總沒有深刻的印感，因爲它來了模模糊糊，過去了仍然是模模糊糊，祇有取法歐美的各機關，各學校……等，把牠看得稍微隆重一些，慶賀與放假的過兩天消閒日子，這樣說來，新新年，沒有通俗味兒，牠還沒有平民化呀！

如今的年月，祇好勢利眼一點，說是祇要上天的驕子能够安然的享受！就算是快樂普遍了全世界，那末這次的閒話，不談平民，我也祇好談能够享樂的人們了。

可是對官高位顯的老爺們，我又不敢亂插嘴，萬一說錯了，老爺們怪罪下來，那不是有冤無處訴嗎？最好是丟下硬的說軟的，談一談比上不足比下有餘的人們，說錯了他也沒有把我放進牢獄的權力，臭罵我一頓，就算他的本領頂了天！

因爲，我是青年；就撇開老的小的，談一談青年人吧！

你最好要有點吹拍鑽營的本領，先抱緊一個闊人的臭脚，他老人家一開龍恩，大小給你個頭子當。這時你有了穩重的靠山，放心大胆的吸取些部下的脂膏，爲飯碗打算，他們心裏雖有點不樂意，也不敢嗤一嗤牙的。

你手裏有了花花綠綠的大捲鈔票拿回家去，用錢買一點美口的東西，——什麼酒肴呀鮮果的，趁這天的假期，跟愛人湊近烘烘的爐火，一張小桌子擺設出所有的東西，能够外面下着大雪，塡塞了行人道路，更好了，討厭的第三者定就進不來，那末兩個人喝一口酒，吃一口菜，膩了就削一削水果皮，你一片我一片的吃呀吃，一面再看看花花綠綠的鈔票，互相誇耀着各人的榮譽，迷縫着眼睛，彎起來黑眉毛，心裏一陣酥麻的一笑，——眞有本領呀我的愛人！——這樣過起新年來，才算得上够味兒。

可是我呀，是一個魯笨的窮措大，並且是一個漂泊天涯的遊子，抱不上闊人的臭脚，也不會有人來愛，洋年的樂趣一定把我擯棄大老遠；那不時派的舊年，我也休要夢想，唉！我這四海爲家的遊子！和我際遇相同的朋友們：咱們誠然是苦的要命；可是咱們也不能留到年的這邊，算咱們沒有長一歲；不過跟他們的過法不同罷了。

咱們也當件衣服，買頂帽子，買上一壺老燒酒，藏進一個屋子裏，也挨過新年前的除夕。

咱們念書人，也許跟老師學過些子午卯酉，都知道今年是個老鼠年，明年(?)該換上一頭大牛了。老鼠的胆子太小，屁大一點事，就嚇得夾着尾巴溜哟逃的，沒有半點英勇氣，眞有些令人厭惡呢；咱眞希望牠走了永遠就別再回來。

那末咱們就這樣吧，——老燒酒喝得足足的，睜大了眼睛，怕怕的看着，胆小的老鼠能不能無殃的溜走；又跑來怎樣的一頭大牛！——頂好是田單用過的火牛，兇猛的衝呀，衝！

新年漫談

假定我是七八歲的小孩子，我願過年，換換新衣服，放放爆竹，比平日多吃些糖，果，希望一年一年的長大起來，多少能受些大人的重視，不至淨給閒氣吃，呵過來呼過去。

假定我是正在戀愛而尙未結婚的男子或女子，我願過年，一過年，和愛人結婚的日期便近一些，結婚後便可以明目張胆的LAVE，毫無顧忌的KISS，卿卿我我的過着甜蜜生活，不用再偷偷摸摸的怕人怕鬼了！

假定我是有錢有勢的人，我願過年，孝子，賢孫，舅子，妻姪，親房近支，以及一切趨炎附勢的東西，都來給我磕頭拜年，稱我姑夫，姐夫，大哥，一叔，三爺爺……顯得我更威風，更尊嚴。

假定我是青樓的妓女，我願過年，碰到有家歸不得的冤大頭，來到我這裏開心，在「恭賀新年」美妙動聽的名詞之下，准能敲他幾個臭錢。至大陪他睡上一夜，沒有關係。

假定我是郵局或鐵路的小職員，我願過年，因爲年前能發雙餉，年後還加薪俸，最低也能照着小腳老婆示示威：「我領了雙餉，每月又多加了三塊錢！」小腳老婆能不笑逐顏開一疵黃牙，呼我一聲「親乘乖」？

假定我是……假定不出來了！

可是我呢，什麼也不是！是一個「窮光蛋」，漂泊不定的一葉浮萍，前途沒有希望，沒有光明的人，既不是假定中之一，當然不願過年，厭惡過年，聽說過年，就頭痛欲裂！過年兩字，幾乎成了我的致命傷！

我之厭惡過年，也有厭惡的道理，並不是故意矯情，說名士話，最大的原因：不外經濟的壓迫，精神的苦痛。

您想：平日買東西，在較爲熟識的商號裏，能以賒賒欠欠掛掛賬，一到過年，就非清賬不可，沒有？派出所見面！「年」好似一個「鬼門關」，沒有錢過不去，不過死人麼？

平日粗茶淡飯，過年必須買點肉，稱斤魚，大米白麵也得吃點，雖然不吃也可以，但，人家都是那樣辦，你能充豪傑？

平日老婆孩子，穿的襤褸些沒大關係，過年就要換換裝，綿春，湖縐，買不起，印丹士林，能不給她買？不買她固然不能殺了你，撅嘴，扭腮不够你受的？買？又那裏來「子」？

不特此也，一年一年的度過，青春便漸漸的消失，臉上的皺紋加多了，烏黑的頭髮變白了，舊日的情人覩狀傷心，說：「過去您娘的罷！」別不要臉啦！「人間滿佈高跟鞋，沒有青春換不來，」能不令人氣短!?

每到過年，不管他是進士，翰林，舉人，秀才，家家門上都糊着血紅的對聯，「忠厚傳家，詩書繼世」；「向陽門第……積善人家」；「……三尺玉……一犁金」那種夜郎自大，癡心妄想，眞能「寒傖」死人！

穿棉衣的，過年必定穿皮襖，着皮襖的，也必著重裘，穿布衣的，過年要弄上點「綢綢緞緞」總要比平日闊綽些，好似過年的天氣格外冷，也好像是收拾起來待入殮！虛僞，醜俗，令人欲嘔！

『恭喜發財：』僅一夜之隔，無故裏出來這些客氣，且都滿面春風，得意洋洋，搖頭幌腦的，賤態可掬，大有一過新年，萬事亨通之概！什麼人俗不死!?

請您說，過年到底有什麼好處？有什麼樂趣？！除了別有企圖的人高興外，大概不是喪心病狂，沒有願意受經濟壓迫精神痛苦而過年的吧？所以我怕年，比怕洪水猛獸都利害，認爲它是我的致命傷！

從不願過年的心理中，我又幻想出沒有年的快樂：假使自古至今，沒有過年那回事，人類或者會由少而壯，由壯而老，不會由老而進墳墓？那末歷史上的人物，豈不都還生龍活虎的存在着麼？我們豈不也可以看看開天闢地的盤古老祖宗頭頂上是否有道大溝？桀紂到底壞到什麼程度？西施，楊貴妃可有多麼漂亮？聽聽仲尼先生的學術講演，孟老夫子的高談雄辯？最近死的賽金花不是還和洪狀元廝混着麼？

不幸是「自古有年」！

註：我所說的年是「行夏之時」的年，不是現在的鬼子年。（sy）

牛宮元旦記

愁天派

列位看了俺這標題，以爲俺要吹牛了吧？其實那是不對的，當今之世，拔開筆帽子寫文章的人們，都感覺到順不過牛勁來。俺所以要寫寫海外風光，也只是聊酬文債云爾呀。

話說在西牛賀洲地界，有個「牛死爛」地方，那裏却是一個君主國家。若問這位君主，即皇帝，他是誰，他乃齊天大聖孫悟空的巴兒弟牛魔王是也。列位要問牛魔王怎麼到他的牛死爛地方來做了皇帝，來來來！俺索性對你說個：一明二白三清四楚罷了。

太上老君的坐下青牛，在牛欄之中，一時心血來潮掐指一算，知道唐玄奘先生到印度取經，搖身一變，下了凡塵，本想吃點唐僧肉，以便益壽延年，那知道巴弟孫悟空反正之後，保了唐僧，兩個打了個花落水流，事被太上老君知道，將他收將回去，已往大略如此，有西遊記爲證，俺是概不負責的。

回到牛欄之後，那青牛童子心中生氣，不免每天無事生非的打它的牛屁股，並宣稱：「有朝一日，非把青牛送到八卦爐裏煉煉不可！」青牛會在太上老君面前告下御狀，怎奈自己以往作的不好，反被太上老君指着牛頭搶白了一頓。這口牛氣，那會得出？不料青牛童子心狠無比，趁太上老君參禪入定的當兒，他要結果牛命，青牛一看，不好，放出牛吼的本領，才把太上老君喚醒。老君打了青牛童子兩個嘴巴，安慰了青牛一回，便又打起坐來。青牛童子含冤莫伸，哭了三天三夜，快快的睡去。青牛怕他醒來，再生事端，便在那夜丑時又逃去兜率天來。下界找了他的夫人鐵扇公主，帶了兒子牛郎，因爲在南贍部洲立足不住，乃逃到西牛賀洲牛死爛地方居住，慢慢倡衆作亂，掃平了和他反對的人們，自立爲王，仍稱「牛魔王」，以示「不忘本」之意耳。（註一牛郎爲紅孩兒之弟，牛魔王之次子也。）

且說牛魔王在牛死爛爲王，已非一載，眞是朝朝飲宴，夜夜笙歌，好不快樂煞殺牛也。今年，正是一個丑年，「丑」爲牛魔王出兜率天的喜辰，他對於「丑」這個時間是格外的注意，非常的鄭重。正又逢到個丑年的元日，自然是要擴大的慶賀一番。在年前的幾天便下了一道聖旨，說：「明年丑年爲朕降世喜辰，於元旦日假牛宮舉行新年團拜大典，藉以歡宴全朝文武大臣」……等等的，眞是皇恩浩蕩，百獸率舞，說不盡大臣們心中的歡喜。幾冬臘月，光陰分外的迅速，曾幾何時，已到了丑年元旦。子時，羣臣在朦朧黑影之中，已鵠立在牛宮之前了。鵠鵠無聲，文東武西的排列的煞是好看。

不多一時，牛宮的電炬齊明，照耀的像白天一般，地下有根針，也可以看得出，拾得起來。這時：金鐘三響，玉磬三催，嘿！瞧罷，前邊一排的執事就像公主下嫁（一想像）提香爐的丫嬛，天仙似的姍姍的走出來，後面兩個抑連頭都不敢抬，只嗅到一股子香氣，直透天靈蓋，氣氳乎泥丸宮而已。

宰相牛僧孺一瞧牛魔王聖駕已到了九龍口下的龍墩之旁，便遞了個眼色，給大元帥牛皋，牛皋神駑領導着喝呼舞蹈，一陣人喊了幾聲「吾皇萬歲！」眞是地動山搖，鬼哭神驚。牛魔王開金口啓玉齒發綸音曰：「諸位愛卿平身！」一個又喊了一聲：「謝萬歲！」才慢慢的爬了起來，仍然站立兩旁。牛魔王在座上說：「自朕登大寶以來，多賴衆卿輔翼，風調雨順，五穀豐登，國泰民安，四海昇平，朕心甚喜！今值元旦良辰，大排筵席，慰勞衆卿，聊表朕及皇后之心也嘛……哈哈哈呼……」（一牛魔王之笑。）牛僧孺與牛皋聞聽之下，眞是担架不起，忙跪下奏道：「天王聖命，臣等韜聖上洪福，得有今日，唯望陛下萬聖無疆！」牛魔王忙道：「二位愛卿請起！」隨又對老宮們說：「內侍！」老宮們忙跪下應道：「聖上」牛魔王道：「吩咐擺筵！」可是熱鬧了，不多一時，筵席擺齊，傳旨「坐！」大家又跪下謝了坐，起來按了爵位，仍然文東武西的坐下。這時牛魔王一陣高興，要親自與二品以上的官兒，每人斟酒一杯，這皇帝給臣子斟酒是要跪接跪飲而後謝恩的，於是一個一個的爬起來的，這個起來，那個爬下了，……如此這般好多煩了時候才弄完，每人要喝的一杯。萬壽酒，乃牛僧孺所監造，人參鹿茸虎骨之外，並加上等牛膝泡在牛溲之內，經七七四十九個乙丑日（按乙丑等於甲子）而成。眞是人間珍品，普通人那裏能得到「飲」，「嗅一嗅」都不是容易事呢。牛魔王飲了萬壽酒心中大喜，又命老宮們由後面取來大批牛黃分賞文武大臣。照例的有勞大衆叩謝一番。

且說這時已五鼓天明，電炬復滅，牛魔王傳諭「歇朝三日，用資慶賀。」說完捲簾退朝，衆大臣亦紛紛回府去訖。（愁天派曰：打住吧！）

元旦漫寫

草虫

兩三年前，因爲世界預言家的推算得來了結果的緣故，我們即憚心着一九三六年的來臨。然而絲毫不因我們憚心而稍施矜恤的可怕之「年」，竟風馳電掣的來了，然而竟出人意外的，從鈎心鬥角的國際積極備的雲幕之下一步步的過去了。我們在這一九三七年的元旦，得以草草苟安的唱一段俗曲，不能不感謝我們的齊天大聖孫悟空老爺，——因有一個巫者說：「主持世界大戰之神拉瑪，暫時藏匿到喜馬拉雅山的最高峯上之石頭縫裏了。」在七十二路金箍棒的威迫之下，巫者又說：「孫悟空是在另一重天上有重要職務的，倘使他老人家回衙辦公去了，不懷好意的戰神仍會出來擅作威福的。」這話我們雖不能全信，但就現時世界各國的趨勢而論，大戰早晚似乎會有爆發的可能。以往世界預言家彷彿會這樣說過：「大戰若爆發起來，世界上的人類當犧牲去百分之七十。」其言若眞的可靠，我們又似乎很難僥倖的計算在其餘的那百分之三十以內。在這樣的場合裏，希望欲得其大年的同胞們，快快到湛山寺內念一卷「南無佛南無僧無觀世音，……」以消除自身的大苦大難，——

在這一九三七年的元旦，話休煩絮，且說草虫高聲朗唱了一段「姐兒生：……」說了一段神話之後，本想對中華民國的現時時局胡說幾句，但是慚愧，我沒有學過大六壬增刪卜易和奇門遁甲，不能測知未來的吉凶，雖曾讀了一次論語，可是「夫子之貓數仍」，「雖百世可知也」的法門，無從窺知。祇有把聽來的一段故實，寫在下面，以表明這元旦漫寫，是提前幾天的一個夜裏寫的。

故實是這樣的：——賈紹孔的妻子，是名門閨秀，生的雖不是沈魚落雁，閉月羞花。然而却被一位禹王山上的大王看到眼裏記在心裏了。

一個秋天的晚上，禹王山大王把賈紹孔請到議事廳內，告以這般這般如此如此。紹孔聽「彷彿一個晴天霹靂，震驚了個不亦樂乎。但爲大王的勢力所迫，也唯有把一肚皮不樂意隱忍在心下。

不過了兩天，紹孔在禹王山大王的麾下作了一個不大不小的頭目，他的妻子也常常被邀請而逗留在大王的臥虎窩內。于是禹王山上的大小嘍囉，一個個的交頭接耳的唧咕起來，唧咕的是什麼？局外人不得而知。惟有頭目紹孔的面上，似乎因此表現着些很不過意。

「一個大王，不能沒有個壓寨夫人，而壓寨夫人，不能不擇個名門閨秀，紹孔官卑職小，攀配國瑞理，宜讓于大王，以彰公理。」這是禹王山軍師的一套奏詞，大王聽了，甚爲中意，接着由陰陽生選就個良辰吉日，燈燭輝煌，結彩成禮。說也奇怪，大王竟於這種熱鬧情形的夜靜更深裏，大呼一聲，飄然西去了。

多無聊呀！擤前的一九三七年的我的元旦。——九秋草虫的鳴聲，原來只有無聊和可憐：……

「朋友！打住吧！」（一位同事向我這樣說）。

壁上的時鐘，『鐺！鐺！鐺！……』打了十下。

牆外的狗在汪汪的吠個不休。

我接受了同事的忠告，——打住。

恭賀新禧

誼子

遠方的朋友，給我寄了賀年片來啦；紅紅地，亮亮地；上面印着：「恭賀新禧」！然而，朋友！我喜不喜呢？記得當孩子的時候，一過臘月二十三，皂王爺送上了天；吃過糖餅，柿餅，石榴之後，就天天扳着手指頭兒盼年了，當然嘍，過年是挺樂的一件事；這不僅是可以穿上新衣，戴上新帽，同時還可以拿到一袋子壓歲錢，而且，平常應受的責罰，這時候也可以脫免了，家裏的糖果食品當更在吞噉之列……總之那麼，小孩子就是喜歡過年；甚至於在小小的心靈中有那一個幻想：天天過年多寫意啊！

然而我捉不住時間，它輕輕地從我脚底下溜跑了。漸漸地憂愁自己嘴唇邊的鬍髭密起來。臉也由紅白變成了很地道的中國人的臉色時，童年的歡愉已不知在什麼時候逃掉了，反而每過一年就有一個意念打動我，也可以說是威嚇我——又是一年！心中頓時冷飄飄地，一種木然的意識，籠罩了自己的心靈。偶然，雖然過年以前看着人們的忙碌和快活，有時童心也現了；有一絲一絲的歡欣，但這一絲也不常見，接着就消逝了去；只有看看自己小弟弟小妹妹歡喜的份兒了。

你不快活它，也脫不過去，隨便你藏到那裏去，也躲避不了。年是滾滾的來，而且好像越來越勤了，自己的心也就隨着越難過，這原因不難明白；壓歲錢，固然沒了希望，還得籌備過年，譬如說：信封，信紙，賀年片，郵票，月份牌……你不得預備嗎？過年以後，碰着熟人還得說話，恭喜，而且碰着商人你得恭喜他發財，碰着老年人你還得恭喜他身體康健。過年這玩意兒，是麻煩透了。

說到過年以後有一方面憂懼年過的太快，另一方面却也感到輕鬆。因爲一來有三大假期，再則年前誰不把許多應該結束的事情結束呢？所以自然的就感到輕鬆了，就由這輕鬆，無事可幹，心中不免索然而愁，索然的，一是忙一陣子，原來只是如此！好的是卡年許多計劃，一點也沒完成，一天拖一天，好歹糊哩糊塗的拖到年，什麼事明日明日的明到年了，事還沒做，就拿自己最近的日記來看吧：月二十六日晴星期。眞惱的够受！這日記從暑假就沒連續的記上五天，滿想明天記吧，明天記吧，明天亂了，學校開學，開學後一天兩天：一星期兩星期：：終於連本子都不會打開。後來又自己咬牙了：從九一八一定開始！一定！但這天又不知怎然過去了。自己又咬牙：雙十節開始！一定記，終於雙十節也過去多少日子了，今天：：：——隨便一個時間都可記的日記，尙且如此；旁的更不用說了。什麼都是拖延混！這年頭兒！混！

我喜不喜呢？朋友的賀年片上清亮地寫着：「恭賀新禧」。

新年舊話

斯永

在這新年開頭，照例應該來講新話，可是事實上却不可能。因爲過去的一肚子悶氣，到現在還沒有出，整天家大腹便便，那裏會來新話呢。這正如欠下了人家的賬一樣，不受用，在過年的時候將它還清，以後才可以拖欠新賬，不致招人白眼，受人的怨言。由此，在這爆竹聲下（有否此聲，不敢斷定，不過以往在過咱家年時，却響了這麼十多天，萬民歡呼（一受苦難者不在此例）的新年中，不才的幾句胡扯，便應運而生啦。

可是，一部十四史從那裏說起呢？好，從個人講起吧。還記得在某處過書，當過大教師，報酬自然是不錯的百十多塊大洋。但是我作的事情怎樣呢，我以爲很對得起他們。因爲我在課後，每天查字典翻參攷書，一直忙到下半夜，使的力盡神疲，躺在了牀上一覺睡到太陽曬着屁股，在課堂上呢，我便竭盡了腦力，將我所知道的說出來，至於和講的課文能否適宜，那我不管它，反正我知道的多，這個不能不說是好吧。有時，他們在下面打盹，我便開點滑稽給他們看，逗着笑一笑，提起他們的興趣來。至於是笑我的滑稽，或是笑我的酸味十足，那又不管他們了，好在是他們的嘴一裂，辭音一哈哈的笑，就這樣，我教下去了。

在學生一方面，實在也是些調皮的東西，我常聽見他們叫我是草包，飯筒，說我是個大做飾。其實他們那裏知道，我爲預備功課熬到半夜呢！至於走路的時候拿個四方步，說話的時候咬點文嚼點字，這是當教師的拿嚴，並不是做飾。其實叫他們幹了我這個差事，恐怕比我還要厲害幾倍吧。因爲自己沒有開除記過的大權的緣故，在學生得罪了我的時候；便給他一個下學期補考。或是找一班頂調皮的學生，在校方運動成這班的級任，等到學期終了評定品行的時候，挑幾個頂可惡的，起碼也給他個留校察看。會記得有一個學生，實在是恨透了我了。於是每學期凡是我的功課和級任，沒別的話說，功課是不及格，品行是留校察看，說起來也覺很缺德，可是這不能怨我，誰叫他們來損毀我的尊嚴來。

教員暑期過去了，接着又幹了一任校長。這個說起來更是笑話，眞沒料想到社會竟還是這樣的黑暗，尤其是素來稱爲善良的教育界，也是這樣的黑暗，這怎麼能不叫人悲痛於心，而淚落淌行呢！

在我初到那個學校的時候，就聽說前校長撤職的原因，是因爲扣教員們的薪金，被教員們告發了。這個咱却不含糊，咱家的後台老板硬，一點關係也沒有。至於接收查賬的時候，裏面的錯也太多了，可是因爲這是慣例，當時沒說什麼過去了。

這次是有大權了，在弄錢方面，我也有了很多的經驗，一切的事都沒困難的大胆作去。無論是對教員們的薪，對公費的應用，這一切應該怎樣做去，都有精密的計劃，好在會計處是我自己的人；爲所欲爲。這些被剝削的人，爲的目前的飯碗問題，點齣也祇得忍耐下去，每當碰到我的時候，好像一些馴服的羔羊，眞還那種低三下四的神氣，叫我瞧不起哩。

大胆的作去，在他們要求，有不利於我的事情，我利用和前校長相反的手段。他是溫和的說詞，一切事都用哭窮，說沒錢作這種事件。我是先給他們之個下馬威，在大訓特訓一後，再說沒錢，這事。若是要搗亂的話，可更好對付了。挑幾個最可惡的；先叫他回家蹲着。到學期終了以後，再把那些二不溜子，給他個品行不及格；也就完事。不過裏面有幾個根子硬的學生，那樣就不好辦了。可是，這些事因爲預先有防，所以也沒有發生過，因此，我這任校長直到現在才算完事。

關於自己的醜惡，說到這裏就打住吧，因爲多少還要給自己留一點爲人的後路。不過我要對「凡我同寅」聲明一下，諸位明瞭這是說的我自己哪，並不是影射旁人啊！這個，好在諸位沒作虧心事，那裏能怕鬼叫門呢．是不是!?

其他再談什麼呢，談我們的國家吧。

談到國家便要喜愁無常了，像過去的幾次內戰，是多麼無意識的舉動呢，不是爲了一官半職，便是爭究個二畝一畝的地盤（這畝等於無窮大不是咱家畝）。結果怎樣呢，徒自犧牲了些生命財產，叛亂者弄的國內無立身之地，於是便到國外去「流洋」，據個人的統計，近幾年來這樣的流洋生，實是不在少數呢。

最近國家才現統一狀態，民氣日益高漲。不料我們的「張」先生，竟又作出這樣的事來，這眞使人萬分的痛心。幸而我也還年輕，若是年近耄耋的時候，那末一定兩手捫鬚，長嘆人心的不古，悲痛世風的日下，那時眞還能殺人呢。

微倖的，是我們的領袖於新年之前脫離危險，這實在是令我可祝賀的事情，還記得哪，在那日下午及夜間，鞭炮的響和歡呼的聲，其精神的興奮，還不亞於新年的慶祝呢，中國人心未死，誰也不能否認這句話的。

我們知道，壓迫的力量愈大，則反抗的力量愈甚，這是擠不倒踹不碎的眞理，而我們這種近來的興奮，無疑的是敵人壓迫的所激起。看近來我軍的抗戰，這是多麼使人氣壯的事呢。嘿哈，團結吧，大家一齊團結起來，去作我們要作的事，幹我們要幹的事。「莫談國事」。算了罷。這事誰也知道，盡管嘮叨就要討人厭了。在這大新年裏，喪門話少說些爲妙，驚「神不是玩的。」最後向大家慶賀新年，向我們的國家慶賀新年，因爲她將要在世界上特出風頭，是不是!?哈哈，等着吧。

慶新年

夷心

全國上下一氣的燃放鞭炮慶祝蔣委員長的出險，那勁兒够多麼熱烈。單就我個人來說：一頓牛肉餃子塞了個肚兒圓，三杯老白乾喝了個酩酊大醉。忽而想起了青光要出新年專號，便興高采烈地提起「K十四」的自來水筆，想要大大的發揮它一下子，但人云亦云，又有什麼新鮮味兒？還是順着自己的怪癖氣，樂他一下子吧！

話說聖誕老頭兒從西方極樂世界參觀了西班牙的法西斯與人民陣綫的熱烈舞蹈，帶着幸福的微笑又越過了西伯利亞，飛過了大青山，踏過「華清池」遍觀天下，五谷豐登，四海昇平，不禁笑逐顏開，咕唧着滿生白鬍鬚的老嘴，替全人類撒佈下快樂的種子，使我們這些睡在快樂之鄉的人們，感到了莫名的歡樂，狂歌大笑，鬧於舞場，樂於影院，這一些，爲的是舉國和平！

是日也，城隍老爺親駕自用飛機到東海龍王行轅去拜年，商議這一年後「怎麼辦？」適值咱家在座，乃附耳受以機密，伊笑得兩眼一樣大，鼻孔眼裏流出黃屎來，於是機聲軋軋，隱空而去。咱家知事後定有酬報，遂親自在「候電室」翹首下望，果然十四點有半，聞有聲吱吱來，電報！忙的俺眼花天黑，翻譯了個一塌糊塗，請教於龍王爺的三姑娘，三姑娘留學大西洋，對蝦兵蟹將的調遣，素有研究，頗多心得。給她嬌聲怪氣的這麼一灌迷湯，弄得我耳聾眼花，心也抖索了，手也顫動，舌頭也把搭，正在這樣迷醉的氛圍裏，忽然青光的號外專電自太平洋發來，我心裏戚戚凄凄，不得已翻字典，查辭海，寫了一篇又軟又硬的新年論文，但裏面稍嫌，那個，恐礙直子，不得已送給了「火二哥擦屁股，倒還不如俺風花雪月的喊聲「妹妹我愛你」來得愉快！

元旦試筆，我一定來唱毛毛雨，恐未遇知，特此登報聲明！

恭賀新禧

福祿壽大戲院

元月一日、二日、三日，四日公映

唯「愛」可以創造一切毀滅一切

——影業霸主米高梅公司羣星合演稱雄銀壇公推為鉅片之王

克拉克蓋博・珍妮麥唐納

出類拔萃超凡入聖不朽巨作　史本塞屈賽　歷史歌唱驚駭哀悲偉大貢獻

舊金山

片中大地震一幕。足使君嘆為觀止。而自幸為最大眼福！！！

花語鶯聲，金門無邊風月。天崩地裂，人海莫大洗劫。

樂園與鍊獄頓現！熱淚和微笑俱流！陶醉於慾的滿足！掙扎於愛的維繫！

神祕之街，迷魂之鄉
追歡徵逐，雲雨斷腸
酒泉肉林，色情放狂
織歌膩舞，軟玉溫香
海嘯浪駭，陸沉火騰
零脂殘粉，綺景幻塵

注意時間　影片過長時間更改
一點一刻　三點廿分　五點廿五　七點卅分　九點卅五

一日，二日，三日，優待券停用！

明星大戲院

今天公映

多才多藝的小明星　金蕙漱　空前偉大驚人傑作

莊諧兼備的哀感社會非常新巨片

倏而催人熱淚　倏而逗人微笑

無名小姐

一歌一舞均臻上乘一哭一笑俱含刺激

廿世紀福斯公司卓絕大貢獻

趣味濃厚

為了愛護一位親愛的小朋友，她不惜拋棄家庭，拒認慈父，甚至於隱沒了自己的姓名，流離顛沛於人世間！

意義深長

一月二日起連映四天！

抽刀斷水水更流！揮刃割情情不斷！

華納裴士德・曼娜洛愛

銀幕情侶生平最優異作品

細膩纏綿香豔鉅片

靈肉之戰

為妻者同時戀着兩個男子！為夫者同時愛着兩個女人！

朋友妻，不可戲。奈美人兒貌豔，情重害得他神魂顛倒，痛苦萬分

二十世紀福斯公司之超特大貢獻！

歐美各國報章雜誌一致給予最高評價！

最喜紅樓風月夜　寬衣解帶透肌香　半迎半拒含情意　慾燄焚燒九迴腸

——每日下午一點五十分起循環開映五場——

福祿壽　——新年早場——

快樂天使偕新挾喜氣而俱來!!!

從軍樂

全片九大本

時間：一，二，三，四，上午十時半。價目：樓上四角，樓下二角，兒童半價。

全片九大本

福祿壽　——特別早場——

唯國藥

（各中藥舖西藥房廣貨莊百伊店香煙紙貨舖均有代售）

虎標萬金油

煤毒可畏！凍瘡宜防！

—速備萬金油—

是專治煤毒的健將，是防療凍瘡的先鋒。

青島代理處・神州藥房・東興棧・至誠藥社

虎標永安堂天津分行

天津法租界二十六號路門牌九號

吳廸醫師專門外科性病科內科

診所中山路中間九八號二樓電話六三六大

專割包皮過長瘰癧痔瘡魚口外傷以及神經衰弱遺精早洩等症並包戒阿片中毒取費低廉

時間上午九時至一時下午四時至八時

聽勝利唱片

如直上九霄雲外

有飄飄若仙之樂

本公司素以不惜重金能聘請各大藝員合唱獨唱爲各界所贊賞其實本公司收音之精究與選劇之嚴密亦爲出品精良之要素也

茲將最近偉大貢獻簡作介紹：

平劇

梅蘭芳、譚富英合唱打漁殺家一張

梅蘭芳、譚富英合唱遊龍戲鳳一張

程硯秋、譚富英合唱武家坡一張

程硯秋獨唱四郎探母二張

楊小樓唱惡虎村二張

譚富英唱洪羊洞一張

譚富英唱空城計一張

梆子

金鋼鑽　小香水　雲笑天

山西梆子

筱桂桃　三兒生　劉芝蘭　毛毛旦

大鼓

筱豔芳　朱璽珍　王佩臣

相聲

常連安　小蘑菇

蓮花落

于瑞鳳　清明泉

尚有喬清秀之河南墜子。李寶珠之評劇。以及李秀等之樂亭影詞片。名目繁多。不及縷述。惠購諸君。請向就近唱片經售處索取詳細目錄。倘欲試聽尤表歡迎。

山東全省勝利唱片總經理

青島中山路二〇四號

山東各唱片商號各鐘表行均有出售

（濟青二）

本品行銷世界，已具有數十年之歷史，凡有子女之家，多採用本品為其營養之料，因其所含維他命及礦質，最適合於兒童之滋補，由此造成之健全活潑兒童，已不知其凡幾，其成績之優異，於此亦足徵信，愛護子女之父母，宜每日按時給與「司各脫乳白鱉魚肝油」，幸勿乱投襍品，勞而無益，是不可以不三致意焉・

英商十內門洋碱有限公司 中國總經理

藥房均售

司各脫

乳白鱉魚肝油

一分一秒之遲延

乃至不可收拾

淋病一經遲誤，則毒菌蔓延，終至不可收拾，一失足成千古恨，故遇有小便刺痛，排尿灼熱，尿道口紅腫，或有分泌液汁等，切宜立刻服用淋濁專藥山得爾彌地，方有重享康健，免除痛苦之希望，購時務希認明每丸上之(MIDY)商標。

法國巴黎基利諜藥廠出品

上海廣東路十七號

百部洋行獨家經理

法國老牌

山得爾彌地

青島成和堂書局

爲慶祝新年各種自來水筆藉酬各界歷年惠顧

大減價三星期

雅誼良機難逢幸勿失之

92	道爾曼自來水筆	每支原價一元四角減售九角
93	道爾曼自來水筆	每支原價二元減售一元二角
200	小號金圈拜羅自來水筆	每支原價三元五角減售二元一角
202 203	三號金卡拜羅自來水筆	每支原價四元減售二元四角
103 108	二號眞空式拜羅自來水筆	每支原價六元減售三元六角
110 102	二號眞空式拜羅自來水筆	每支原價四元減售二元四角
104 105 106	一號眞空管金箭自來水筆	每支原價六元減售三元六角
217 218 219 220	六號眞空管拜羅自來水筆	每支原價十一元減售六元六角
317 318 319 320	特號眞空管金箭自來水筆	每支原價十六元減價九元六角

種類繁多不及細述賜顧諸君請來參觀比較便知其詳

日期十二月卅一日起一月二十一日止

地址濟甯路五九號

電話：四一八零號

成和堂書局謹啓

窩窩頭元旦特號

昨日今朝大不同
一切都要從今天做起

鐵梅

今天是中華民國二十六年的頭一天，也可以說自有中華民國以來的第一個快樂日子，話又說回來了，辛亥年推倒滿清，接着便是民國元年的元旦，那眞是四民騰歡普天同慶的一個眞正元旦，過了那一個可愛的元旦以後，請想一想那一年的元旦，是值得慶祝的。每一元旦回憶過去的一年中，可以說心頭上多少要有一條創痕，永遠留在心坎上，使你不會須臾忘掉。

從這一種不能磨滅的影子裏，一直的過了二十多個年頭，這一種的恥辱，是一重一疊的直往上加，從沒有一次減下來過，我們清夜捫心仔細的想一想，那一年不發生過意外的變故，那一年不受外侮的侵凌，雖然有這麼個新舊的界限，使我們作一番深切的檢討，來一個除舊更新的希望，但不過只在元旦這一天起，起閧湊湊熱鬧算完了，終竟拿出些什麼眞正成績來給我們平民老百姓作一個心靈上的眞正安慰。

自從蔣委員長喊出了「安內所以攘外」的辦法以後，我們只有昂首翹企，以觀厥後，果然在去年的一年中，他的偉大抱負和埋首工作，忍辱負重的成效，漸次的，明顯的，擺在我們的眼前，我們芳鄰累次發生的意外交涉，和胸有成竹的額外要求，我們已經不是從前那樣畏葸的一味惟命是從了，綏戰開始匪僞軍的敗仗，和我們的勝利，更是明顯的事情，軍人的奮勇，軍威的聲勢，以及匪僞的投誠，匪心的渙散，這都是蔣委員長個人的感召力，幾年來的忍辱負重受盡各方的責難，到今日纔算事實大白於天下。

正在這羣情愛戴的高潮狂熱之下，我們惟一的領袖，偏又遭受了平日推爲腹心的張學良的刦持，被幽於西安者幾兩星期，張學良一失足成千古恨，現在雖然是已經入都請罪，靜候五日的特別審判，尙不失爲知過能改的好人，但仍舊給中國人的腦海中留下了一條不良的印跡。經他這一時鹵莽行爲，愈顯出蔣公的偉大人格，足能感召羣衆，克服愚氓，所以二十五日被釋歸來，全國民衆，一致熱烈的歡迎，擁護領袖緊張的情緒，爲民國以來，所未有，蔣委員長經這一次的打擊，前途的魔障盡去，一切的一切，正可坦行無阻，自今天的元旦起，領導起全國民衆，向救亡圖存，建設救國的大道上走去，在這二十六年的三百六十日中，一定更有新的發展，給我們一種滿足的希望，我們也要從今天另起爐灶，革去從前的塌茸因循苟安依賴的惡習，造成了「昨日今朝大不同」的一種新氣象。

五願

木耳

民二五的元旦，咱曾發過了「十大宏願」，歲暮時檢討一下，願願落空，未免愧喪。許是十願既「大」且「宏」，希冀的水準太高，以致「未免愧喪」？今年，咱可不來，既「大」且「宏」的了，並減之爲五：

一，願青年們，勿爲愛的紛糾，而喝安眠藥水，將生命結了賬。（青年是國家的命脈，把生命看得太輕，便是國家的罪人。「愛」，固是神聖的，別忘了！還有比愛更神聖的大事呵！）

二，願作家們，不再作謾罵式的論爭，而從事奠定「理論的建設」的基石。（含血噴人，野犬狂吠的調子，充塞於論爭的文章中。一味的謾罵，施行人身攻擊，未免太下流了，確是「文人無行」的類型。揭起建設的標幟，幹的卻是毀滅的「工作」（有點不妥適，想不出恰當的說詞，姑存之。）嗚呼！所謂論爭。）

三，願某種文人，勿標榜閒適，寄沉痛於幽默。（某種文人，他們沒有別的，祇是「閒適，閒適，第三閒適」。閒適固非罪惡，當這舉國惶惶的今日，但說閒適，未免使青年們頹唐無活氣，而助長惡風。「寄沉痛於幽默」嗎！低能兒的把戲耳！有生命的力的人，當把沉痛吶喊出來，萬千沉痛湧起怒吼的熱潮，「抬」頭「樂」幹。寄沉痛於幽默」是幽靈們微弱的囈語。）

四，願新聞紙，可以「有聞必錄」，少開「天窗」。（一夫，「有聞必錄」，新聞紙之使命也！可是因「特殊」的關係，往往「有聞不敢錄」。「天窗」，以少開爲是，那平凡的空白，徒引起人們無限的疑慮，不安。）

（五）願大人物作大事，勿以小爲大。（大人物作大事，理當如此，可是有些大人物，卻作小事，以小爲大，加取締奇裝異服……等。）

區區五願，小大由之（看似小事，而實有大影響；看似大事，卻有類小事。）再謹沐浴齋戒焚香默禱，以至誠期勿「事與願違」。

——「三七雜話之一。」

關於賀年片

老譚

不多日子以前，冀察政委會諭令所屬：本年元旦，不准寄發賀年片……十二月二十三日，報載沈市長取消年關浮文案內，寄發賀年片亦在取締之列。這件相沿已久勞民傷財的勾當，有人提倡取消他了。——善哉此舉也！

我記得幼時，每到舊曆年底，祖父由集上買百來個描紅單帖回來，櫃底下找出那塊飛滿灰塵的木戳子，我便洗筆磨墨……預備做起印刷匠來。

那時過年是有興緻的，箱子裏的新衣服，廚裏的好吃的東西，一切可以滿足慾望的玩藝，像在那裏向我招手；在過程中每走一步都是有意思的。所以一進臘月門，我便興奮起來：幫着家人掃屋子，幫着祖父寫春對，臨了便是印拜年片子；惟有這一件我能辦，也是惟有這樁權力我不能放棄。祖父還沒進屋子，我便把那捲紙接過來，急忙的把紙伸開，磨墨，蘸筆……大忙一陣。臉上，手上，桌子上，濺滿了墨點，我一概不管。也許是天氣太冷罷！印不了幾十張，硯池裏已經有了冰凌，手雖不怕冷，究竟有些不好使喚；那塊木戳子，像有意作祟：墨抹到上面，老不周延，那個「于」字，有時成了「干」，有時成了「千」，「天」字也會變：變作「大」，又變作「夭」……最後那個字（事關祖父官諱（？）不便宣佈）因爲劃多，但沒了點，或沒了之腳。也夠好看的。終於印完：歪的，斜的，抹糊不清的，少腿缺骼臂的，殷般俱全。等到墨瀋乾了，還得親自出馬（家家起撲役，不要見笑）趁着夜色朦朧，順着親戚鄰人家的門縫，投了去。第二天隨着祖父拜年，別家也給我們一樣，把收集起來的拜年片，整整齊齊的黏到牆上，裏面就有我印的，那上面還有我的手印向我微笑呢。

這樣過了三四年，印刷的技術逐漸高妙，煩膩也越多了。我被介紹進一家商店學生意去了。到了年下，老闆把疊紅紙金字的賀年片給我，那上面也多了玩藝：上方印着恭賀新年，下面印着某某字號鞠躬。當時我很疑惑，字號怎樣鞠躬呢？太新鮮了，老闆滔滔的念着；我不停的寫着，虧他記的清，這些字號的位置，好比一局剛擺好的象棋，沒處沒有着。若是挨門送去，這年也不用過了。我不能跟別人一樣：把賀年片扔在大街上，只好每一個門口都送，不管熟識不熟識，有來往無來往，直到送完了。我知道別人也給我一樣：那麼一堆賀年片，誰有心緒看一看？新年一過，只好請他「入爐」；那種東西，生火都不行，因爲好跑得兩腿發酸，而結果「以火焚之」還有多冤？沿之於今，更聖不成話了！明是拜年，寄發卻在聖誕節前，（中國究有幾個信耶教的？）從前百十文錢，可以了事；現在每張要一分多錢！還要外打信封一枚，半分至一分的郵票。每逢年節，郵局裏賀年信件堆疊如山，郵員郵差爲了這些「引火之物」虛耗了無數的精力與足力，正當郵件因之遲延。在往年這種費力不討好的營生，尙情有可原；今年卻萬萬做不得！現在民生凋蔽，百廢待興，你把有用的金錢，作些無意有害的勾當。這究是多大罪狀？而況前敵將士在冰天雪地中爲你掙扎着！你在這平靖暖煦的後方破壞着（只好說破壞）！前方將士，他們非但沒想到過年，他們連自己的性命都忘掉了！他們爲了國，爲了大家，自己甘願走進死的路途！你眞好意思：你還「賀年」？這年還有什麼可賀？有什麼可祝？你究竟爲了什麼？你的朋友，你的愛人？你知道！國亡了，你的愛人要任人掠奪！你的朋友，連你自家，要任人宰割！你的幸福是麼？我給你一個解答：——是牛馬！朋友：起來，少做些無益的事吧！

假使你們採納我這建議，那麼我求你在賀年片上用大號子印上，恭祝「不作亡國奴！」這個至少與你有點好處。

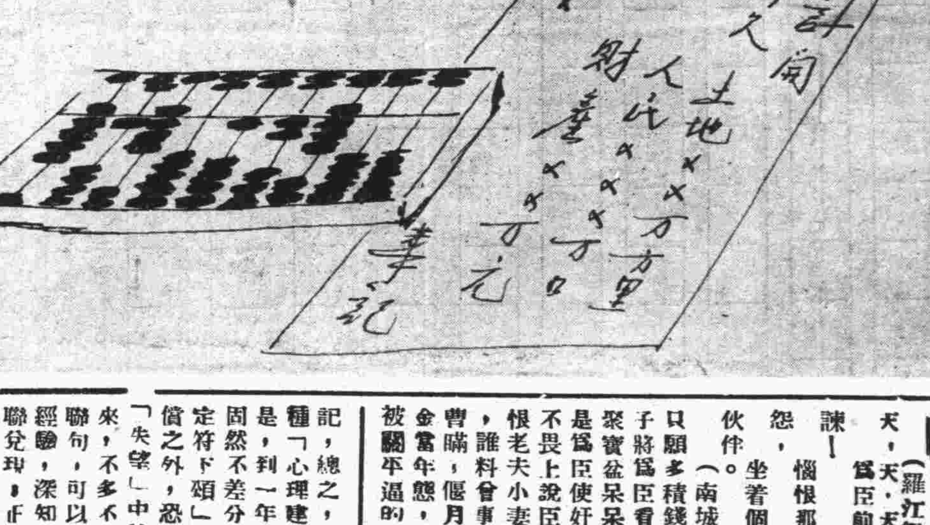

新年獻詞

芳茵女史

新的年代
鑄成新的生命
萬千人一顆心
萬人一個標的
××××

我們在苦難中
生存線上拚命
朋友們　奮起罷
從魔掌中脫下
收拾起破碎河山
建立我們的「長城」

恭祝

各界友好
新年進步
姬鐵梅鞠躬
恕不另柬

春聯祝福

徐鐵英

元旦之書紅和寫春聯的空氣，由來已久，用意所在，無非祝禱一年順利，發財發福，這個念頭，是幾乎沒有一個人，不藏在心坎的深處，到了相當時期，每個元旦！便要從深處出發到口邊，滿嘴吉祥，還嫌不夠，在大書特書地表露一番，彷彿沿街標語，貼遍了左鄰右舍，即使無關已事的電線木頭之上，也須貼一條「對我生財」，或是「出門見喜」哩！這不過是簡單的吉語，還有正正經經的絕妙春聯，實在不勝數記，總之，措詞儘它千變萬化，目的卻同趨一致，這種「心理建設」，不約而同的奠得穩固而又整齊，可是，到一年過了，大家清算總賬，那末元旦的祝禱，「固然不差分毫，而所得的實在結果，卻不能一律地「定符下頌」，除了極少數的幾位幸運兒，居然如願以償之外，恐有大多數的「竟失厚望」吧，我也可算得「失望」中的一份子：每年盡作吉祥的春聯，計算起來，不多不少，大約二十餘次總夠數的了，每一年的聯句，可以說：無字不吉，有語皆祥，積二十餘年之經驗，深知欲達到此目的，然而「事實」竟不給「春聯兌現，正是徒呼負負，歡歡喜喜地年年祝福，實實在在地歲歲遺殃，因此我明白了；空口說空話的祝禱，和毫無把握的虛望，簡直靠不大住，所以今年的元旦，怕要再蹈前轍，決心不作「賭恭維」「空祝禱」的玩藝兒了，到底吉利不吉利，還憑「人自爲之」，福是該由努力去「造」，而不可空口而「祝」的，一紙春聯，還不是自欺欺人嗎？雖然；當這二十六年開始的第一天，寫春聯的胃口還沒絕對減退，但是，徒供好聽而沒實現的那一套，似乎不敢嘗試，因爲它年年老是失人信用的，再事頌教，覺得嘸啥意思，還是抓些當前事實，寫點過癮，（春聯，癮不是其他的癮，讀者不要誤會，）或許比較眞實吧。

每日說：從今天作起
逐年求：到來歲好點
陽元旦接着陰元旦莫謂債關已過
新事件原是舊事件須知國難未除
鐵鳥凌空想到風箏競賽
瓦斯遍地預防霧毒施威
恨煞春聯難兌現
聊將標語改從新

元旦新獻辭
新五聖朝天

牌子曲　臧天俠

（曲頭）人間乘成兒，天上過新年，萬國旗掛遍九重天，靈霄殿上宴羣賢，

（披兒下）玉皇老爺巧妝扮，長袍馬褂甚新鮮，戴一頂瓜皮帽子慕本緞，嵌一顆蛤蜊皮珠子眞好看，化學眼鏡大洋二元，含一根炮台煙捲裝白面，坐一把沙發椅子哪嘟的顫。

（南鑼）嗤一聲，值殿官，有本者，快出班，無本捲簾將朝散。

（羅江怨）一言未盡，財神爺來到殿前，口尊萬歲，臣給你拜年，爲臣有本把天，天顏犯！爲臣前世，是商朝的比干，得罪了奸黨，萬古沉冤，只爲直言把，把，把君諫！惱恨那姜尙，作弄的臣冤，封俺個錢鬼，又被人畫成個犬官，不會賜福只生怨，坐着個元寶，變不成現錢，抱着柄如意，不能當槍玩，竟和關公成，成伙伴。

（南城）在下方家家都把爲臣供，燒香點燭祝告咱，商家只求多生利，農家只願多積錢，富家只求永不動，窮家只願發財源，守財奴將爲臣加上銬鐐，敗家子將爲臣看成仇冤，官吏們請爲臣把心血用盡，老百姓罵爲臣附勢趨炎，臣守着聚寶盆呆呆發怔，粥少僧多打不開算盤，得利者都說他自己的財運，倒霉的偏說是爲臣使奸。父子們成仇說臣作祟，夫妻們反目說臣離間，官不服衆說臣附體，民不畏上說臣惑煽，土匪搶掠說愛上了臣的模樣，叛逆胡爲說信了臣的妖言，最可恨老夫小妻都說爲臣牽馬，更傷心買肉賣淫都爲臣不端，這一些苦楚已經言難盡，誰料會事出意外遇着了老關，一言不合就把藏眉緊皺，笑爲臣這一身穿紫活像曹瞞，偃月刀無緣無故就往脖上放，赤兔馬沒聲沒響往俺家里牽，何曾有掛印封金當年態，時常里要幾個刀花就問俺要錢，增福神當了褲子請周倉吃酒，掠福神被關平逼的賣大煙，盆兒打翻難聚寶，樹被鋸倒不搖錢，務名尙同梁作友，門富雖比沈萬三，望陛下另選能臣當此重任，爲臣才疎學淺智不全，財神爺口口聲聲要求辭職，在一旁跪下山西蒲州關

（太平年）關伏魔，跪丹川，陛下莫信財神的言，爲臣身在靈霄殿，焉能下凡賭胡纏。提起來，令人煩，妖魔邪祟冒充咱！關羽只有臣一個，下方的廟宇萬萬千，長尾巴狗，夾尾巴貛，洞中修鍊幾千年，財主稟奏顯個靈聖，立刻代臣受香煙，寶仁義，還凶頑，開口就說桔桃園，抱打不平爲的是嘴，行俠作義忘不了錢，

（釵書）他假冒爲臣把財源長，秉燭達旦守着算盤，押花會硬說單刀會，打骨牌起名過五關，民間不識眞關某，荒唐謬說四海傳，戲台上扮的爲臣像個妖怪，一頭的花花溜溜髒若貂嬋，時常藏伏赤兔馬，滿台亂跳跑得我腿酸，牽馬的童兒偏放肆，他竟敢在臣馬前把跟頭翻，白門樓給曹家的老奸下了一跪，獻西川又給賣國的張松把酒端，只有那夜走麥城俺露了露臉，又被那官府禁止不容寬，江湖的伶人欺負的俺苦，自居世上活老關，奸商們對俺偏親熱，捨了個稱呼不大粘糍，人人見臣把老爺叫，也不知那個是臣的么男，關聖帝君正然訴苦，月老和魁星跪在兩邊，

（一疊斷橋）月老淚漣漣，老臣從此告歸田園，在下方歷年來鬧了些桃色案。不用繩拴，朝三暮四唱亂彈。忙的個小洋孩射不及鵰翎箭。時髦的女嬋娟，只知高樓大洋錢，清早起開旅館晚上又進法院。人命關天，風流鬼死愛牡丹，爲臣我大瞎眼空急了一身汗。魁星皺眉尖，下方教育太不堪，無顆鬼目不識丁也吃門飯。士劣掌權，沽名釣譽將人瞞，聚了羣惡流氓胡亂充門面，行爲難言，欺壓奸妹遍村傳，上講台講修身還把別人勸，逼着學生送節錢，一家不依從就罵王八蛋。

（剌兒山）爲臣實在看不慣，單腿站不了多時間，一隻空斗沒有麵，一支禿筆擎不住天，獨立無援乾生氣，孔家的教門算冒了煙，學生們成羣只搗亂，妄信邪說和妖言，有幾個生徒持正義，又攔不住強暴刀共鞭，一榻糊塗不像話，爲臣我從此改行學打拳。

（曲尾）四聖朝天各訴苦，岳武穆土判近前，願天降下無量福，萬惡皆隨新——年換，願只願黃龍痛飲二聖還！

今年的元旦

非非

轉瞬的工夫，民國二十五年是過去了，今天已是二十六年的元旦，在這一元復始，萬象更新的二十六年第一天，我覺得還應該說幾句應景的老套頭話，一方面可以替本刊補白，同時也算是一篇新年的祝詞呢，關于元旦佳節的頌禱文章，大概已經被同文們說完寫光了，筆者在這裏再說上點什麼呢？這眞是一大難題！一則編者催稿，急於星火，二則究竟是個新年，無論如何總應該有幾句話說，於是我便不能不着一字的逕交白卷了，我寫下了以下的這麼幾句話：

今年的元旦說得什麼？一點我們應該共同興起，來一個狂歡！雖然我們國家民族，正在風雨飄搖之中，苦難的掙扎着，但是我們從各方面觀察起來，覺得我已經有了更生與復興的機運了，第一，有許多事情在政府的縝密統治下，已走上了軌道，如金融以及各種必要的建設事業，第二，國防實力，雖與他國相差太遠，但最低限度的自衛能力，我們自信可以抵抗一切外來的惡勢力而有餘，因爲我們已有我們的自信心，有的時候是靠我們的抗戰精神的，並不僅去依賴物質的武器的；第三，政治已經逐漸的清明了；第四，民氣日見激發揚厲，第五，中央政府有了穩鞏固的權威；……凡此種種，都是復興中華民國所必備的條件，現在我們居然都有了，這不都是很該我們鼓舞雀躍的麼！

最後我們還應該提到一件事情，就是關於此次西安事變的事情，此事的發生恰在二十五年的歲尾，從去年十二月十二日到二十五日，在這兩個星期之中，前後的形勢，異常緊張是不待言的了，而由黯淡的陰霾，突然變成了晴朗的光明，經非常的迅速，這正可以象徵着我們的國運也已由衰弱不振，快要轉成興盛富強了！何以故呢？因爲這嚴重的鉅變，前面已經說過，已不是恰在二十五年的歲尾嗎？一切不如意的事情，已隨着這次的變亂一同消逝了嗎？從二十六年的今天始，我們所有應該要做的事情，我們要在甫經脫離患難的蔣委員長的領導之下，努力重新做起，從今天開始，我們唯一的領袖，也必將益形奮勉，領導着全國民衆，我們一致起來，本着既定的國策，去與一切惡勢力搏鬥，是則自茲以後因爲萬衆一心的緣故所做出來的成績，必將較過去有更多的收穫，是不待言的了。

因爲以上所說的那幾個原因，所以我主張在元旦佳節的今天，我們要儘量的狂歡一日！

除夕雜感

何濤

「又是一年！」
朋友！莫要說僅有四個字兒——
你知道：哪一顆赤心，哪一張紅顏，經得起這末高呼十遍？
還其中，蘊藏了幾許悲憤，多少調侃？

「又是一年！」
朋友！莫要說僅有四個字兒——
你知道：長白山麓，黑龍江邊，那些任人宰割的同胞們，心頭又多一條灰綫？
還其中，蘊藏了幾許悲憤，多少調侃？

「又是一年！」
朋友！莫要說僅有四個字兒——
你知道：半壁河山，一角青天，又被那烈日的光芒薰染遍？
還其中，蘊藏了幾許悲憤　多少調侃？

送舊迎新

億心

光陰蹉跎得太快了。在流星般的歲月裏，又是一年新日子的開始了。我們追懷過去，瞻念將來，有無窮的隱憂蘊藏在我們的心頭，但，往事既成過去，追悔也是無用了。所以我們不必怎樣的去智戀它追悔它，唯有對將來抱有絕大的期望，知其不可而爲之的精神，纔是目前我們應有的態度。

一言國事，令人有無限的感觸湧上心頭。二十多年來不能辦到的眞正統一的陣線，居然在擾攘着世界大戰的今年，由於兩廣的和平解決，得以完成了偉大的統一的局面。況且在民國以來第一次全國統一陣線下的對外光榮自衛的奮鬥成績，已竟擺在我們的面前，那使全國大衆都歡躍的綏遠抗敵的勝利，激發了死沉沉的民氣；我們逐漸的明白政府所施行的政策是適合於現階段的中國，先前的懷疑態度的錯誤了。他們興奮着國家民族生存的好轉，期待着民族平等的自由解放；但，西安叛變的消息。使我們整個的民族都感到絕大的失望。所謂「窮人眼裏的年關難過」的話，難道也適用於我們這個命運欠通的民族刼運裏面嗎？

一言個人，在生活的鞭策下，被驅於經濟恐慌的死線上，任你怎樣地想掙扎，想奮鬥，但坎坷環境的逼迫，崎嶇的遭遇，都使我感到莫大的傷感。可是我並不因此悲觀。因爲我知道我自己還年輕呵！

從危機走上了破滅的路，需要我們青年人起來奮鬥掙扎而吶喊；無論我們各人的方式是怎樣的不同，我們都應當挺起身子來，衝破目下這困苦的難關。

民國二五年像流水似的逝去了。我們檢討過去一年來，趁這歲序更新的時節，我們送去舊的得失成敗，究竟獲得了些什麼東西呢？我們應當蘄求新的光榮於未來；任世界火藥的氣氛怎樣瀰漫，全宇宙，我們這裏是歡迎新年的新姿態出來！

除夕之夜
另外一個人羣的寫照　是被人們忘棄的消息

老鳶

平日，每當鐘聲一敲過五點，你就會聽到牢虎門上一聲響——「咔嚓！」接着——「嘩啦，嘩啦，嘩啦，」鐵鍊子在上面纔過來，又繞過去。看守們的皮鞋響在甬道上自遠而近，自近而遠；這時你就得攤開那床破被條，無論睡與不睡，將身往上一歪，又慢慢提起兩腳！——在對面四條腿中找着安放的位置，在臭蟲什麼的猛嚙中，靜待睡魔的到來。可是，今天呢：鐘聲在半小時前就敲過了，牢虎門依然怪有神氣的張着那長方形的小洞——彷彿一個惡獸似的蹲在那裏傲然的瞪視這兩排排列很整齊的小門眼兒。號筒裏，三盞電燈只有一個放光，此時也都作興的睜開了眼。不過，牠們都不大怎麼場面：羞答答的把幾條細長的身影拖在灰黑色的東牆上，又彎彎扭扭走到地面上，看來像幾條露在裸體上的鞭痕！中央闆上，顯得十分忙碌；看守們在地下走來走去，既不到外面溜闆，又不到號筒裏巡視，只瞪着一對骨溜溜的眼睛！——向雜役們發楞，時不時還對着他們一笑！——

「過年啦！」「是吧？」

雜役們可不像他們：木盤子給擎得比腦袋還高，邊用着走秧歌的步法——「這末一扭，又那末一擺，」邊用種要西洋景的腔調：

「十號刷白肉一個——！」或——「六號炒面斤一個——！」

用不着雜役走到——一隻胳臂老遠的從門眼兒伸了出來（門眼兒太小，兩隻胳臂一塊兒是伸不出來。），同時，那張厚嘴唇在門眼兒的一角便被擠成菱形——「來！——來！——雜役！——六號的炒面斤！——」

可是，這裏的規矩卻有點他媽的彆扭：不管你是幾號，非打頭兒上輪不可。於是那隻伸得過久的胳臂，便折了似的彎下，菱形嘴便又恢復原狀的在門眼兒出現：

「紀你媽——老爺不化錢是怎麼！」

被罵的人，照例是沒有反映：用着老姿式老調門兒的走着嚷着：時不時還從碗裏揑塊什麼往嘴裏一送——「嗯——眞香——！」

號裏也是十分熱鬧：炕頭（註，全號的最高權威者）也不像平日那樣嚴慄——微笑的看着號友們在東忙西忙，在高興得不得了時，或者從旁插上這末一句：

「噯，管什麼都齊全啦，只差！——沒個老婆陪着！」

話鋒可轉到老婆身上。

「老婆還幹玩藝兒——沒一個好東西！我紀她姥的——」一提到老婆，宋大箇子總是這樣牢騷。

怎麼個岔兒？

事實是這樣的：宋大箇子吃過老婆的虧。半年前，他還是營口海邊警察隊的二等分隊長呢。自從——

不，這些話我以爲還是不談好。就是我告訴你：從他老婆被同隊的一個勾上手後，因爲他礙眼，就揑誣他一個罪名！——反滿抗×，把他丟進堅獄，這對本文有什麼關係呢？——噴，反正我們是說看守所裏的事，咱別跑到題外去。說到宋大箇子的老婆，一個個都高興起來：他們說宋大箇子不會看風使船——這樣女的甩她娘的瓜達比什麼都好！他們說她是鍋底坑兒的烙鐵——一頭熱烘。甚至還有罵他是活王八的。

對於他們的讒諂，宋大箇子歷來是毫不客氣的加以報復，今天他竟例外的不理這個岔兒，彷彿他們是在談論一個和他不相干的人似的：談呀談的，宋大哥子可就開了腔：「還說我是反滿抗×哩。」他嗓裏像哽了塊什麼，那聲音聽來彷彿隔了層玻璃。「我倒有這種嫌疑嗎？」這裏就有個小伙子，先探清嗓子，然後照他肩頭一拍：

「到現在你怎麼還做夢？……你看這裏幾百人，眞正有嫌疑的有幾個？就連我——」

在家好好的幹着活兒，守備隊來了，硬說有通匪嫌疑——好人的不是。捉來之後，一向也不問，一判就是——六年！

「六年——六年——六年哪！」

炕頭邊的的一個胖子，在那小伙子說話時，只楞楞的向他看着，這時忽然跳起來，一拍自己的胸膛：「六年？——懵管兒的官司！老子是極刑，怎的啦！反正，這年頭兒——是逼命的年頭兒！」

一條看不見的蛇，穿過每人的胸膛，緊咬着每人的心尖。

週圍的空氣，好像凝固起來，祇要你一伸腰——就會頂着牠，一張嘴——就能咬下一塊來。

燈光，彎頭扭腦的從門眼兒爬進來，轉了一週，覺得不合適，又蹺手蹯腳的從後窗溜出去。

號筒裏的喧聲，一陣陣的加高，那聲音像有七八張嘴擠在一起：一，二，三，——比比倒底哪個調門最高。

忽然——

「緊，緊，緊緊！」隔壁來電話了。

那小伙子馬上把兩手遮住嘴角，又往牆角一送！牆角有個小窟窿；

「喂……我几號……什麼事呀……嗯七……好好……」

這樣他放下耳機——圈在耳後的一隻手，一個箭步——跳到東牆上，用拳在上面捶了三下，又回頭對着大家；

「一號有命令：要各號兒在五分鐘以內都預備好——快！快！……」

於是像有誰拿着一瓶洋油——嘩！一下子倒在幾個將熄的心火上，很快的蓬勃燃燒起來。：待續

鈴木醫院廣告

啓者，敝人服務醫學界，垂二十年，初在滿鐵醫院擔任產科主任有年，兼關東廳醫官，嗣在大連醫院創設鈴木醫院，後於民國七年來青，開設鈴木醫院於新泰路，專治一切小兒科，內科，花柳科，對於婦產科，尤具特長，凡一切難產之病，一經診治包管立即產生，且能保全母子生命，對於婦人產科手續敏捷，在青是手屈一指，對於產婦手術完善清潔，看護病人格外週到，對於中國人方面特別優待，院內有精通日語劉君從先担任翻譯，凡患病者即來院診治便知言之不謬也。

本院新泰路電話二二零一　在本院診治
分院臨清路電話三零零九　在分院診治　愈病隨時診治

產婦科　小兒科　內科　性病　物療科

醫學士院長鈴木健吉　新泰路十一號

阿波共同汽船出帆廣告

大連 芝罘 衛海行

△十六號共同丸　一月四日前八時入五日午後二時出

代理客票處長安路二號共同賬房電話二六二四　共同會社啓

大連汽輪船出帆廣告

△大連行
大連丸　一月八日午後一時入後五時出
奉天丸　一月三日午後一時入後五時出
青島丸　一月五日午後一時入後五時出

△上海行
大連丸　一月四日午前七時半入正午出
奉天丸　一月七日前七時半入正午出
青島丸　十二月卅一日前七時半入正午出

△天津行
遼河丸　十二月三十一日入正午出

大連汽船會社啓
電話　二一五六三（出口部）　二一三六（船口部）　二七二七（出口部）

敬送遺精早洩祕方

本主人家藏祕方一種專治男子遺精早洩陽萎腎虧百發百中治愈者已達數千人皆有來函證明各界欲索此方剪此報函向

上海法租界霞飛路和合坊七十四號張世德堂函索可也分文不取　張世德堂主人張雲山啓（青時）

無線電界之好消息

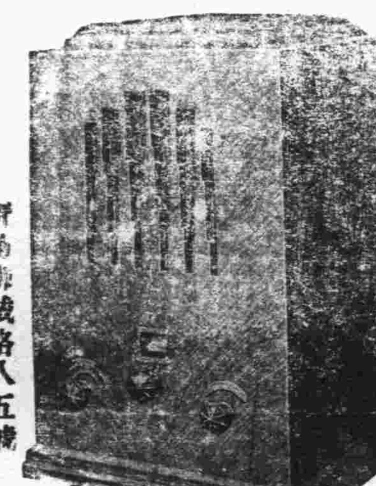

本行今爲提倡無線電智識之普及起見特選到各種收音機及無線電之一切應用材料無不俱備並設有修理部以優秀之技術代客修理定價低廉倘蒙賜顧竭誠歡迎

青島膠城路八五號　光喜洋行　電話二四七三　二零零七號

凍瘡

此凍瘡膏與衆不同無論已爛未潰均能搽敷奇效無比　價目每盒二角

青島至誠藥社經售

總店東平路三十六號（電話五一七五號）
第一支店中山路國貨商廠內（電話六六四〇號）
第二支店東鎮歷城路廿三號（電話六一二八號）
青島中山路南首湖南路角

電話購藥可以專送

大救星　戒煙藥酒

戒煙神藥

此藥酒斷癮神速不論癮之大小一瓶戒除毫無痛苦不礙工作戒後見烟頭痛作吐誠屬戒烟第一良藥但願曾及劃除烟毒倘若不效原洋奉還

註册　青島鴻濟藥房精製　雲南路九十四號

代售處宏濟大藥房　青島中山路　電話：六〇二二

廣瀨小兒科醫院

乳兒科　小兒科「病室清潔」　X線科

門診　上午八點至十二點　下午五點至七點（由四月至九月）　點至六點（由十月至三月）

星期日下午停診　急症隨到隨診

出診　下午隨請隨到

院長廣瀨織夫　副院長井上浩　前日同國今已照常出診

院址青島鐵山路十號　電話二八二九、五八五九番

美化營造廠廣告

建築師王枚生

啓者敝廠包作各項建築工程及設計繪圖監工兼代辦房產移轉登記如蒙惠顧無任歡迎

住址萊蕪一路二十號　電話四二零五號

欲請接生者注意

產科專家，王夫人達麟石子，精通華語，勞動耐勞，曾在日本產科專校畢業及各大醫院實習甚久，在本埠開業亦歷數載，經驗宏富，手術靈敏，遇有難產，鉗子接生，側生，顏面生，假死等症，尤爲專長。

地址濟南路十一號二樓　電話四七五九番

青島市港務局佈告　第十三號

案查本局發給各旅館夥役出入碼頭界內接送旅客許可證，按照取締旅館夥役出入碼頭界內接送旅客規則第二條之規定，每屆六個月更換一次，歷經辦理在案。茲查上次所發之許可證，已屆更換之期，亟應一律換領新證，以便稽核而符定章。該項新證，自二十六年一月一日起至同年六月三十日止爲有效期間，除函知本市客棧同業公會暨青島旅館業組合店友會查照轉知外，合行佈告週知，仰各該旅館迅即遵章逕向本局會計股應務室換領新證爲要！此佈。

中華民國廿五年十二月廿五日　局長袁方喬　代理副局長王錫昌

啓新洋灰　愛國同胞　提倡國貨

馬牌洋灰是中國頭一家洋灰成色優良堅固耐久各界早有定評現在大家提倡國貨本公司爲歡迎顧客起見特別減價　光顧諸君請至下開各處接洽

青島分銷處
館陶路廿三號　同源公　電話四一五八
荷澤三路三號　義和祥　電話四一八一
中山路廿七號　祥泰號　電話二一一一

青島市港務局佈告　第十號

查二十六年一月一日爲中華民國成立紀念日，本局遵章放假一日，全體停止辦公，合行佈告週知。此佈。

中華民國廿五年十二月廿八日　局長袁方喬　代理副局長王錫昌

「一夜不眠損壽五日」

此某德國之言也失眠之有損健康確爲不爭之事實然則許多人一任咳嗽礙其睡眠不亦大可憐乎蓋咳嗽固韋廉士吸入止咳片易治之症也請即試含此止咳片以除君之咳嗽俾睡眠安適而享良好之健康亦猶廣東新會城南隅路李恩植君之所爲也李君書云『鄙人前因偶感風寒致患咳嗽夜不成眠屢服咳藥無甚效驗嗣用韋廉士吸入止咳片咳嗽旋愈眠睡復安人感心感』韋廉士吸入止咳片治咳嗽傷風喉痛氣喘氣管支炎係由一種芳香爽適殺菌力強治療效速之氣體直入呼吸器官所奏之效果此氣體即此藥片含在口中緩緩溶化時所揮發者也各藥房皆有出售或逕向上海江西路四五一號韋廉士醫生藥局函購大瓶每瓶法幣七角五分小瓶六角郵力免收

產科女醫士　李愛清

專門接生

學識富經驗深

手術敏捷嚴診迅速

南路一一四號　電話五四六一

東方村飯莊廣告

本飯莊開設以來久爲社會人士女所贊譽現在設備力求精並以重資新聘廚師相杯烹調茲將本飯莊之優點開列於下地位幽雅空氣澄新水色山光風景宜人山珍海錯應有盡有凡由市內赴浴場馬場或遊炮台遊公園者皆爲必經之地就此憩息隨意便酌或開盛筵以享待賓酒肉適口效象悅目有瀛寰仙境之雅無城市煩囂之氣現爲供應民需要起見以謀各界之便利倘蒙惠顧無任歡迎

地址常州路端口路轉角　電話五零四一

敝公司下列房屋歡迎租賃

（一）萊蕪二路，福山路洋式樓房常年出租
（二）黃台路五十八號洋式樓房按部分租
（三）湛山平房　現訂租均可

本公司兼辦水火保險

美商　中華平安公司啓　蒙陰路五號　電話五〇六二號

青島市脚踏車管理規則　第七八兩條條文

民國二十五年十二月二十九日修正公布第四三五次市議會議通過第七條脚踏車執照永久有效非遺失破壞轉賣毋庸更換第八條請領脚踏車執照號牌須依左列規定繳費一，執照費二角號牌費四角換領及補領繳費數目與新領同

元成商行

年節送禮　實用禮品

海京毛毯　海京呢絨

中山路六三號　電話五二四零

東華旅社廣告

敬啓者本社在青島天津路二十六號房間寬闊有電鈴又設沐浴間男客若有眷兩備房間均各方便陳設衣鏡廚房汽椅鐵床被褥毯絨格外潔淨並設飯店製備筵席便飯以饜客便又備汽車數輛送往迎來便利非常車站碼頭俱有接客照應代客報關完稅裝卸車船無不週到凡紳商各界賜顧或常寓住短寓均隨意便無任歡迎

天津路三十九號　電話二九四六號　本旅社謹啓

上海飯店

敝菜社特請在俄境作名廚師專烹調俄法大菜味道適口與別不同各界諸位勞步駕臨不勝歡迎再內有西式大小房間出租屋內清潔傢器俱全價錢格外便宜

敝社上海飯店啓　湖南路三十五號　電話五九零二號

東和醫院廣告

歷城路二十六號　電話五五七七號

診治科目　內科　外科　花柳科　眼科　戒烟專科　耳鼻咽喉科

診療時間　門診上午八時至下午六時　出診不限

例　門診掛號費免　時間出診費三元　特別急診掛號費　一元　夜間五元

院長青鳳三　醫師于逸軒　司藥董建勳

三條齒科醫院

科目：齒科，口腔外科，光電科

診療時間：由午前八時至午後六時

院長　三條模吾　齒科女醫　三條新子

青島德縣路十一號　電話四三四一

招租

青島（青年會別墅）特別廉價出租包月房間十二元起碼欲擇幽靜完美清潔便利而價廉食住者請到青島浙江路七號一試便知　電話六二九六

福順泰

洋廣雜貨　應時用品　彩鳳羹青　化妝香品

〈中山路五十六號〉　電話三七一二　五四七〇

天眞照相材料行

經售各國照相快鏡　照相材料　代客冲晒　晃影冲曬

青島中山路一三一號　電話四八零零

青大農場　出售牛羊奶

提倡推廣廉價出售大小牛羊　曾經化驗消毒清潔滋養衛生

電話六三七三號

住房招租

大學路兩湖同鄉會後面掖縣路六號新式住房尚有空屋數所每所正屋三間廚房浴室下房共三間爐灶冷熱水俱全自十一月至四月特價期內租金每月二十八元長年另訂

接洽處掖縣路八號樓上姚宅

郭華卿啓事

茲因有不良份子暗中損壞敝人名譽近數日接來無名信件多封並有怪樣傳單含有離間家庭意義不知此人是何居心除呈公安局嚴查外如有見而抓獲者定有重謝特登報端聲明

郭華卿啓

北平實報

快郵寄青　歡迎訂閱　每月三角

實報半月刊第二年第五期出版

經售實報叢書　青島總分銷處　新明書報社　平原路六十號

三井水火保險公司廣告

啓者本公司在中國各大商埠辦理保險已有多年久爲紳商所信用茲爲便利營業起見凡有華人保險一切交易特重託「泉記賬房」代理保費格外從廉設有不測賠款迅速如蒙賜顧請直接與「泉記賬房」閣銘泉君接洽可也

泉記賬房現寓邱縣路三號宜生太內或用電話通知均可

閣銘泉代辦房產土地買賣　電話四四一二五

神良氏活絡錠

中風良藥

青島神州大藥房總經理　每瓶大洋式元五角　神良氏藥廠出品

主治
類中風　神經痛　筋骨痛　風濕痛
不全中風　四肢麻痺　偏枯癱瘓　步行蹣跚

兼治
血壓亢進　預防中風

46

天寶通藥房　金都路亞東藥房　龍口路山海藥房　東鎮萊市路滄東藥房　東鎮台東四路保安藥房　東鎮威海濟生堂　泰東藥房　西鎮濟生堂

神良氏普里靈

咳嗽痰喘　百發百中

肺癆良藥

養肺生津普里靈　驅寒順氣絕羣倫　除痰止咳功尤妙　笑煞壹公効比神

主治　新久咳嗽　痰喘氣逆　肺癆頑咳　氣管發炎

小瓶大洋壹元　大瓶大洋壹元五角

神良氏藥廠出品　18

北平路膠東藥房　明生藥房　天津路神州支店　膠東藥房　海泊路延春堂　同春堂　即墨路頤壽臣　中山路長春堂　山西路長春堂

共益獎券

航空獎券快開獎了

每張二元分條二角

十二月卅一日天津開彩

（各票行錢莊均代售）

頭獎壹萬五千圓

青島總銷處　北平路天合益錢莊　函購加寄費一角三分

膠濟鐵路管理局招商承辦材料廣告

本局現擬標購左列材料如願投標者可至本局材料處　採辦課領取標單遵照該單背面所印詳細章程填具標函限于左列　所規定開標日期上午十時以前送到即於是時在本局　當衆開標過期標函概作無效特此廣告

標號	材料名稱	開標日期	投標押款
特字三五三號	炭化鈣	一月七日	五百元
特字三五四號	工字樑	一月十一日	二百七十元
特字三五五號	藍布黃哈其布制服	一月二十日	二百二十元
特字三二六號	乾電池	一月廿六日	三百六十元
甲字一三七號	機器油	一月十一日	一百二十五元
甲字三三五號	鍍鋅鐵絲	一月十二日	一百五十元
甲字三三八號	調度電話機	一月廿八日	六十元
乙字四三七號	易乾亮漆及顏料等	一月四日	七十五元
乙字四三四號	竹篩圓鋼等	一月七日	六十元
乙字四三八號	電機油	同右	六十五元
乙字四三六號	鉚釘	一月十一日	四十五元
乙字四三五號	花鐵板等	一月十八日	九十元
丙字二四三四號	黃銅片	一月四日	三十元
丙字二四五三號	鼓形磁頭	一月十二日	五元
丙字二四五二號	電線等	一月十八日	三十元
丙字二四五四號	火酒	同右	二十元